

MUNICIPIO DE CONCEPCIÓN, OCOTEPEQUE

PLAN ESTRATEGICO DE DESARROLLO MUNICIPAL PEDM



PRIMERA ACTUALIZACIÓN

NOVIEMBRE 2,007

PRESENTACIÓN

La corporación municipal y los habitantes de Concepción Ocotepeque, con el apoyo técnico-financiero de la Asociación de Organismos no Gubernamentales **ASONOG**, La asociación de municipios del Valle de Sesecapa **AMVAS** y La Secretaría de Gobernación y Justicia en el marco del **INNOVAR**, han tenido a bien reorientar y rediseñar el “**Plan Estratégico de Desarrollo Municipal del Municipio de Concepción, Ocotepeque**” enfatizando en el enfoque de la política de estrategia de reducción de la pobreza y los objetivos del milenio, garantizando amplia participación de hombres y mujeres del municipio.

En el mismo han puesto su esfuerzo las diferentes organizaciones e instituciones que ejercen sus acciones en el municipio, debemos resaltar la excelente participación de los representantes de patronatos, alcaldes auxiliares, corporación municipal, maestros, técnicos de salud, directores distritales de educación, organizaciones de la sociedad civil y ha sido aprobado en cabildo abierto realizado el día jueves **27 de Septiembre** del 2007.

El conocer nuestra realidad nos permite identificar desde que punto vamos a partir al iniciar las acciones en el municipio; Se debe partir de la realidad situacional conociendo los recursos, problemáticas, oportunidades y sus potencialidades. Todo esto con el propósito de ordenar la participación de los diferentes actores a través de una metodología participativa identificando y planificando sus propios procesos de desarrollo.

Este PEDM da a conocer la situación actual del Municipio, en las diferentes áreas de desarrollo, problemática que enfrenta, potencialidades así como un bosquejo de los proyectos prioritarios que contribuirán a reducir los niveles de pobreza. Además se ha elaborado con el objetivo de servir como herramienta clave, en el proceso de gestión y en la ejecución de iniciativas de desarrollo, el cual debe ser revisado y actualizado constantemente; según su necesidad.

Todo esto en aras de lograr que las instituciones nacionales, mesas sectoriales y la cooperación internacional que destinan recursos para el desarrollo y la búsqueda de la disminución de la pobreza, contribuyan a financiar los proyectos aquí presentados, así como brindar su aporte para fortalecer la ejecución del presente instrumento.

Marcos López
Alcalde Municipal.

INDICE

PRESENTACIÓN

1.- INTRODUCCIÓN

- 1.1 Complementación y estructuración de la demanda comunitaria
- 1.2 Operativización de la implementación del PEDM
- 1.3 Introducción de elementos de ordenamiento territorial

2.- METODOLOGÍA.

- 2.1.- Taller municipal
- 2.2.- Recopilación de datos básicos del municipio
- 2.3.- Análisis Institucional
- 2.4.- Análisis del PEDM
- 2.5.- Elaboración del documento del PEDM actualizado

3.- DATOS DEL MUNICIPIO

- 3.1.- Datos Históricos
- 3.2.- Características Geográficas del Municipio.
 - 3.2.1 Límites y extensión geográfica.
 - 3.2.2 Patrimonio económico y potencial
 - 3.2.3 Ambiente Natural, Riesgos y áreas con amenazas.
- 3.3.- Características de la población y Aspectos sociales del Municipio.
 - 3.3.1 Datos Poblacionales:
 - 3.3.2 Distribución de la población por lugares y grupos de edades
 - 3.3.3 Condiciones De Vida
 - 3.3.4 Aspectos Educativos
 - 3.3.5 Aspectos de Salud
 - 3.3.6 Infraestructura y Servicios
 - 3.3.7 Índice de Desarrollo Humano.

4.- LA ADMINISTRACIÓN PÚBLICA

- 4.1 Perfil del Gobierno Local y Procesos Desarrollados
- 4.2 Presupuesto Municipal

5.- VISIÓN, MISIÓN Y PRINCIPIOS DEL MUNICIPIO. RIESGOS DEL PLAN.

5.1 Visión

5.2 Misión

5.3 Principios

5.4 Posibles Riesgos

6.- ANÁLISIS FODA DEL MUNICIPIO

6.1 Fortalezas

6.2 Oportunidades

6.3 Debilidades

6.4 Amenazas

7.- ESTRATEGIAS GENERALES

7.1 Reestructuración y fortalecimiento de las organizaciones de base.

7.2 Fortalecer la coordinación Inter-Institucional.

7.3 Fortalecer Los Procesos De Desarrollo Identificados

7.3.1 Perfilando y gestionando recursos para su desarrollo

7.3.1.1 Desarrollo Productivo

7.3.2 Fortalecer el desarrollo humano sostenible. (Educación)

7.3.3 Mejorar y fortalecer la cobertura de Salud

7.3.4 Fortalecer Procesos de Ordenamiento Territorial y Protección Ambiental.

7.3.5 Otras Estrategias Posibles.

8.- PROBLEMAS IDENTIFICADOS.

8.1 Lista de Problemas encontrados:

9.- CATEGORIZACIÓN DEL MUNICIPIO

10.- LISTA DE INICIATIVAS DE DESARROLLO POR COMUNIDADES.

10.1 Iniciativas de Desarrollo por comunidad:

1. Comunidad Concepción – Casco
2. Comunidad El Molino
3. Comunidad El Obraje

4. Comunidad El Plan del Naranjito
5. Comunidad El Anono
6. Comunidad El Guayabito
7. Comunidad El Plan Grande
8. Comunidad El Bañadero
9. Comunidad San José
10. Comunidad El Salitre
11. Comunidad El Pinal
12. Comunidad El Hornito
13. Comunidad Las Colmenas
14. Comunidad Zacamil
15. Comunidad Los Tablones
16. Comunidad La Brea.
17. Comunidad Santa Anita
18. Comunidad Vado Ancho
19. Comunidad Kilio
20. Comunidad Tulas
21. Comunidad Guajjala.
22. Comunidad El Cerrón.
23. Comunidad Brisas de Lempa.
24. Comunidad Los Cañales.
25. Comunidad de Potrerillos, San José.

11.- LINEAMIENTOS ESTRATEGICOS.

- 11.1 Reducción Sostenible De La Pobreza.
- 11.2 Atención a los grupos más postergados.
- 11.3 Fortalecer El Poder Local.
- 11.4 Gobernabilidad, Descentralización.
- 11.5 Vulnerabilidad ambiental y pobreza.

12.- AREAS PRIORITARIAS SELECCIONADAS EN EL PEDM

12.1 Desarrollo Económico Local.

12.2 Fortalecimiento de la capacidad productiva.

12.2.1 Desarrollo de la infraestructura productiva.

12.2.2 Apoyo a los sistemas productivos.

12.3 Desarrollo de comercio y servicios alternativos.

12.3.1 Mejoramiento de la infraestructura vial y de transporte.

12.3.2 Desarrollo de redes de comercialización.

12.4 Desarrollo humano Integral.

12.4.1 Acceso y mejoramiento a servicios de salud.

12.4.2 Mejoramiento de saneamiento básico en el ámbito comunitario.

12.4.3 Fortalecimiento del sistema educativo comunitario rural.

12.5 Seguridad ciudadana.

12.6 Gestión Ambiental.

12.7 Fortalecimiento interinstitucional.

13.- OBJETIVOS DEL PEDM

13.1 Objetivo General.

13.2 Objetivos específicos.

14.- METAS ESTRATÉGICAS

15.- ANEXOS

1. Plan Operativo Anual.

2. Plan De Inversión ERP.

3. Plan De Monitoreo Y Seguimiento.

1.- INTRODUCCIÓN

Con el apoyo de la Secretaría de Gobernación y Justicia, la Asociación De Municipios Del Valle De Sesecapa, AMVAS, La Asociación De Organismos No Gubernamentales, ASONOG, el proyecto Binacional y la participación de todos los sectores que ejecutan sus actividades en el municipio se ha preparado el presente **Plan Estratégico** esperando que las instituciones de cooperación, las autoridades municipales, actuales y futuras, puedan utilizar el mismo como base estructural para el desarrollo de su trabajo. A partir del año 2,002 se procedió a diseñar e implementar la Normativa de Criterios Básicos de Planificación Participativa, emitida por el Gabinete Social. Esta guía metodológica sirvió para orientar la elaboración de Planes Estratégicos de Desarrollo Municipal (PEDM), conteniendo proyectos priorizados para su financiamiento a través del FHIS y de los recursos destinados a la ERP y los objetivos del milenio.

1.1 Complementación y estructuración de la demanda comunitaria

En este **PEDM** se da a conocer la estructuración del municipio de Concepción, además de los **objetivos, metas, oportunidades y limitantes** en las que se desarrolla el municipio. La idea de estructurar este documento es tratar de mejorar la coordinación de acciones y complementariedad de las mismas entre las diferentes instituciones y organizaciones con presencia en el municipio. De igual forma permitirá al municipio garantizar el acceso a los fondos destinados a las estrategias de **Reducción de la Pobreza y los objetivos del Milenio**.

1.2 Operativización de la implementación del PEDM

Como mecanismo para alcanzar la objetividad del presente documento y garantizar el empoderamiento de los habitantes del municipio y que el mismo fuera desarrollado en una forma democrática y con transparencia, se garantizó un proceso de participación con igualdad de genero, en el que los habitantes del municipio desarrollaron una serie de talleres de orientación sobre el uso de las herramientas para obtener la información general como insumo principal en el desarrollo del municipio. Además de un proceso de participación en reuniones de revisión y validación de la información.

Al final el documento fue presentado en un cabildo abierto con la participación de instituciones, patronatos, alcaldes auxiliares, técnicos de salud, maestros de educación, distritales, corporación municipal, alcalde municipal quienes garantizan la aprobación para que el mismo sea utilizado por la corporación actual como instrumento de orientación y gestión, además que sirva como base para el trabajo a desarrollar por las futuras corporaciones municipales.

En el marco de su desarrollo se revisó los proyectos existentes y se identificaron proyectos nuevos. Se identificaron los insumos necesarios para elaborar el Plan de Inversión Municipal (PIM) e instrumentos para la gestión del financiamiento. Este **PEDM** actualizado, contiene el Banco Municipal de Proyectos (BMP) que sirve como base para la elaboración del **PIM** de la **ERP** y consecuentemente para los Planes Operativos Anuales, **POA**, los cuales orientarán el trabajo de la municipalidad a corto y mediano plazo.

1.3 Introducción de elementos de ordenamiento territorial

El presente documento recoge los antecedentes y el contexto territorial del municipio además de la problemática enfrentada en el mismo, se hace un análisis de las fortalezas, y oportunidades así como también de las amenazas y debilidades encontradas, lo que se conoce como análisis del **FODA**. Se fundamentó la **VISIÓN** y la **MISIÓN** del municipio como punto de partida para saber en donde estamos y hasta donde queremos llegar.

Finalmente se presenta los proyectos identificados en las comunidades para lograr reducir su problemática y alcanzar el desarrollo, considerando las directrices de la nueva Ley de Ordenamiento Territorial se continuará el proceso para definir la vocación potencial de uso de suelo en el municipio de Concepción, incluyendo la base para la gestión local de riesgo y protección del medio ambiente.

2.- METODOLOGÍA.

En el proceso de actualización del **PEDM** del municipio de Concepción, Ocotepeque se diseñó un proceso metodológico que cumple los siguientes momentos:

- 2.1.-** Realización de taller municipal para definir ejes estratégicos intermunicipales.
- 2.2.-** Recopilación de los datos generales. (Información Primaria)
- 2.3.-** Análisis institucional para investigar el grado de desempeño de la administración municipal
- 2.4.-** Análisis de la ejecución del PEDM 2,004
- 2.5.-** Elaboración del documento del PEDM actualizado.
- 2.6.-** Taller de validación e inclusión de necesidades y propuestas de proyectos por las diferentes comunidades con participación de todos los actores y la Corporación Municipal.
- 2.7.-** Validación del documento en cabildo abierto.

A continuación, se detallan los diferentes pasos metodológicos que se llevaron a cabo durante el proceso de actualización del PEDM de municipio:

2.1.- Taller municipal:

El taller municipal de Concepción, se desarrolló el día 5 de Junio del 2,007, en el mismo participaron autoridades y funcionarios representantes de las instituciones gubernamentales y no gubernamentales que trabajan en el municipio. Además se logró la participación de los representantes de las diferentes comunidades, quienes fueron representados por sus

patronatos así como representantes del sector educación, salud y otros sectores con cobertura en el municipio.

El taller se concentró en el análisis de las potencialidades, condicionantes y deficiencias del municipio, así como, en la revisión de la visión, misión y líneas estratégicas del Plan Estratégico de Desarrollo del Municipio.

Lo mas importante de este taller fue dar a conocer las herramientas sobre las cuales se deberían realizar los trabajos de recopilación de información y obtención de elementos para la estructuración del **Plan Estratégico** del municipio.

2.2.- Recopilación de datos básicos del municipio

Para desarrollar un perfil del municipio y obtener la información básica pertinente se utilizaron diferentes fuentes de información tales como el Censo Nacional de Población y Vivienda, 2001 del Instituto Nacional de Estadística (INE), Base de Datos Municipal de la SGJ, el Diagnóstico Ambiental Municipal y su Plan de Acción, la Línea Base de la ERP y diferentes fuentes electrónicas.

2.3.- Análisis Institucional

Se procedió a realizar un análisis de la situación actual del municipio mediante la realización de entrevistas con el alcalde y funcionarios municipales, los cuales permitieron conocer la situación de gestión municipal en los ámbitos administrativo, infraestructura, servicios, desarrollo económico local y medio ambiente.

2.4.- Análisis del PEDM

Durante el desarrollo de los talleres se realizo el análisis del PEDM elaborado en el año 2,004 y se reviso el nivel de ejecución de los proyectos propuestos en sectores de servicio o áreas temáticas, esta situación nos permite adecuar el plan actualizado para que sea congruente con las políticas actuales de abordaje a la reducción de la pobreza y otra políticas de desarrollo implementadas por el gobierno central.

Este análisis incluyó la verificación de los proyectos según su estado y grado de ejecución y se clasificaron en tres categorías:

- **Proyectos realizados**
- **Proyectos en proceso**
- **Proyectos no iniciados**

La implementación de esta metodología permitió también la inclusión de los proyectos en proceso, además de los que no estaban incluidos en el PEDM 2004.

2.5.- Elaboración del documento del PEDM actualizado

Durante el desarrollo de todo el proceso se preparó el documento denominado Plan Estratégico de desarrollo Municipal (PEDM) del municipio de Concepción, este documento reúne los aspectos más relevantes y de mayor importancia para que el municipio pueda trazar una ruta definida en la búsqueda del desarrollo y el logro de los objetivos y metas propuestas, todo esto en el marco de la Estrategia de Reducción de la Pobreza y las metas del milenio.

3.- DATOS DEL MUNICIPIO

3.1.- Datos Históricos

Fecha de Fundación

El municipio de Concepción se le dió el Título de Municipio el 12 de Julio de 1836, de acuerdo al título del pueblo que se encuentra inscrito en el registro de la propiedad inmueble y Mercantil bajo 12,660 Folio 428 del Tomo 45. El nombre original del Municipio de Concepción con que aparece de acuerdo al título, es **EL JUTE**.

Su primer Alcalde fue Don Fernando Contreras, el cual se desempeñaba en ese momento como Alcalde Auxiliar y fue quien realizo todas las diligencias para obtener el grado de Municipio, perteneciendo antes al Distrito de Ocotepeque del Departamento de Gracias.

Origen del Nombre.

Se le llamo aldea de El Jute porque la quebrada que pasa por la orilla del pueblo era muy rica y abundante en Jutes, que hasta la actualidad todavía se encuentran aunque en menor cantidad.

Dice la historia que cuando llegaron los sacerdotes españoles de la Iglesia Católica llegó un Sacerdote llamado Ignacio que se puso de acuerdo con las autoridades y le cambiaron el nombre de El Jute y le pusieron Concepción, en honor a la Inmaculada Concepción de María y desde esa fecha en adelante dejó de llamársele El Jute y se le llamo Concepción.

Por tal razón se celebra su feria patronal se celebra del 01 al 10 de Febrero en honor a la Divina Patrona.

3.2.- Características Geográficas del Municipio.

3.2.1 Límites y extensión geográfica.

El municipio de Concepción se encuentra ubicado en el valle de Sesecapa, al occidente del Departamento de Ocotepeque, y de igual forma en el occidente de la República de Honduras a una distancia del 5.5 Km. de la del Cabecera departamento de Ocotepeque, son 5 Kms de carretera pavimentada y 1.5 Km. de carretera de tierra, donde hay que cruzar el

Río Lempa, en el cual esta construido un puente con condiciones y características que lo hacen una de las mejores obras de ingeniería del occidente del país y además como el estandarte de gestión de la municipalidad y en particular del sr. Marcos López, Alcalde Municipal.

Limites.

Los límites geográficos del municipio de Concepción son:

- **Al Norte** colinda con el municipio de Dolores Merendón y la frontera con la República de Guatemala
- **Al Sur** colinda con el municipio de Sinuapa y el Municipio de Ocotepeque
- **Al Este** colinda con el municipio de Sinuapa y Dolores Merendón
- **Y Al Oeste** colinda con el municipio de Santa FE y con la frontera de la República de Guatemala.

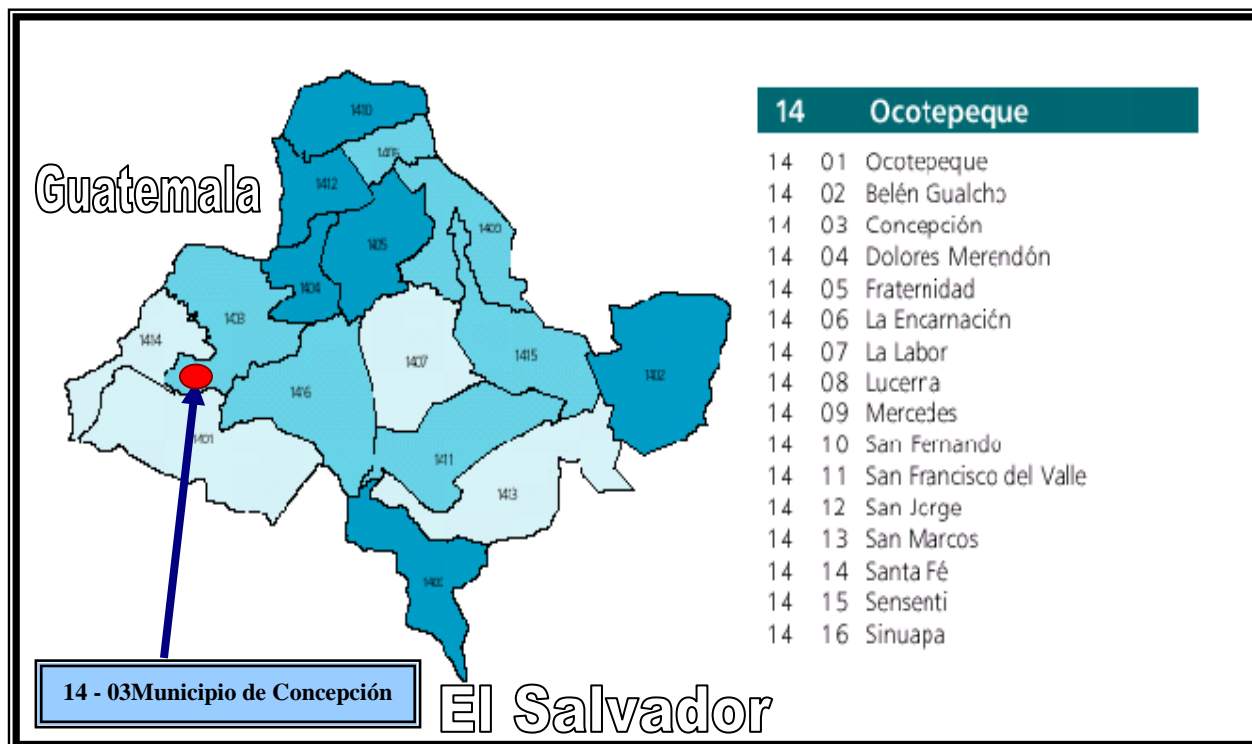

Ubicación del Casco urbano del municipio.

El área territorial del municipio es de El municipio tiene 115.4 kilómetros Km²
Densidad poblacional es de 33 habitantes por km²

3.2.2 Patrimonio económico y potencial

Experiencia Productiva.

La mayor parte de los habitantes se dedican a la agricultura principalmente al cultivo de granos básicos maíz, frijol, acrecentando en los últimos años el cultivo de café, y en tercer lugar se siembra hortalizas cultivando, cebolla, tomate, Chile, sandía. En menor escala se desarrollan actividades de cultivo y transformación de la caña en el llamado dulce de Panela. La participación de la mujer en actividades productivas es limitada; pero se destaca el comercio, panadería y la elaboración de tortillas, este último rubro con un gran mercado en el casco urbano de Nueva Ocotepeque.

Actividad Pecuaria.

Relacionado con la actividad pecuaria los habitantes se dedican específicamente a la ganadería en pequeña escala, en los rubros de producción de leche y ganado de engorde, durante la época de engorde por lo general el ganado se encuentra en la zona alta del municipio por ser más húmedo porque la zona baja es muy seca, lo que ocasiona dificultades para la alimentación del ganado. En el rubro de ganado caballar por lo general las personas lo tienen solo para uso doméstico.

En cuanto a la avicultura esta es una actividad que es realizada por las mujeres. Con fines de comercialización utilizando estos recursos económicos que adquieren para ayuda a la manutención de la familia y para comprar otros artículos de uso familiar.

Tenencia de la Tierra.

En su mayoría, en concepción predomina la propiedad privada, aunque aun existen zonas ejidales y nacionales. En forma general una minoría posee una extensión explotable de tierra y la mayoría no cuenta con este recurso lo que ocasiona una dificultad para su uso. Y provoca que se presente la agricultura migratoria que hace mucho daño para la conservación del medio ambiente. En términos porcentuales las familias sin tierra es de 42 %, La tierra en su mayoría está registrada legalmente, con títulos de propiedad y escrituras públicas.

Potencialidades De Desarrollo Del Municipio.

La historia en los municipios del interior del país es similar, mas aun en los municipios que conforman la mancomunidad AMVAS, no se cuenta con una presencia institucional fortalecida, sobre todo en lo relacionado al sector privado, situación que no es diferente al resto del país y sobre todo las comunidades del interior, donde se considera que existe un aislamiento de las instituciones públicas y privadas en el municipio.

Esta situación sea probablemente ocasionada por el distanciamiento con el gobierno central, sin embargo las autoridades locales con el apoyo de su corporación municipal y los representantes de las pocas instituciones con presencia en la zona, además de la gran

voluntad de la población para involucrarse en el desarrollo de su comunidad han permitido lograr un avance significativo en el municipio.

Sin embargo debemos reconocer el esfuerzo de algunas instituciones como **ASONOG**, el **Programa Binacional** y la mancomunidad de municipios del Valle de Sesecapa **AMVAS y algunos proyectos**, que han comenzado a brindar apoyo en el municipio y han logrado generar algunas oportunidades de crecimiento y desarrollo. Dentro de estos proyectos que realizan acciones en el municipio de Concepción podemos resumir que pretenden impulsar actividades de desarrollo como Proyectos de Agua Potable y de Riego, actividades de desarrollo micro empresarial y otras que conllevan a la conservación del ambiente y consolidar las organizaciones de productores de manera sostenible.

Cuando hablamos de las Juntas Locales de Ahprocafé podemos resumir que su acción esta limitada generalmente a arreglo de algunos tramos de carreteras rural, sin embargo esta actividad pierde vigencia y se realiza de una forma no tan priorizada, se aduce que el café producido en la zona alta (Cabe destacar que es uno de los café de mas alta calidad de los cultivados en Honduras) se vende generalmente al mercado de Guatemala. No podemos descartar esta situación por las condiciones y características propias de la zona productora de café en el municipio la que esta ubicada en la frontera con ese país.

3.2.3 Ambiente Natural, Riesgos y áreas con amenazas.

Existencia de Recursos y Situación de los mismos:

Minerales

El principal recurso producido es arena, balastre, piedra y materiales que son extraídos de la riveras del río lempa; y que abastecen a la población de los municipios vecinos, Santa Fé, Sinuapa y Nueva Ocotepeque. Hasta la fecha no se han identificado minerales aunque se considera que existe en el municipio la denominada *mina de piedra* que se encuentra en la laguna pero que no esta siendo explotada.

Bosques

Entre las variedades de bosques que predominan están los de tipos sub tropical y el bosque húmedo de los que se pueden mencionar, el pino, liquidámbar, roble, encino, tachiste, gran parte de este bosque ha sido deteriorado para el cultivo de café y para la agricultura migratoria.

Hidrología

El municipio cuenta con una excelente red de recursos hídricos, por contar la mayor parte del territorio en zona montañosa que pertenece a la Cordillera del Merendón entre los principales ríos se encuentra Lempa, Kilio, Tulas, El Salitre y El Aparejito Guajéala, el Obraje todos estos ríos son alimentados por muchas quebradas siendo afluentes del Río Lempa.

La utilización del potencial hídrico es muy mínimo por que hay comunidades que tiene problemas con agua para consumo humano por no contar con los recursos económicos para realizar los proyectos, además, no se cuentan con proyectos de irrigación, que ofrezcan alternativas de producción, lo poco que se utiliza es una forma mínimo y rústica.

Cuencas

Entre las principales cuencas están:

1. Río Lempa
2. Río Kilio
3. Río Tulas
4. El Salitre

Sub Cuencas

1. Quebrada el Presidente
2. Quebrada el Jimilile
3. Quebrada la Joya
4. Quebrada el Mono
5. Quebradas la Quebradona 1 y 2
6. Quebrada el Obraje

Sitios Arqueológicos

De los que se pueden mencionar están la cueva de la Caparrosa, que es un lugar que se considera que hace muchos años fue construido y utilizado por los antepasados. Además de La piedra de Mateo Hueso.

Sitos Turísticos

El municipio cuenta con lugares que pueden desarrollarse como atractivo turístico de lo que se puede indicar:

1. Las playas del Río Lempa
2. Dos sitios de Aguas termales
3. Cueva de la Caparrosa

Puntos Vulnerables

Entre los lugares que representan mas atención por erupciones y derrumbes o por no contar con vías de acceso está la zona alta: El Pinal, Plan Grande, Guayabito, El Salitre, El Anono, El Plan del Naranjito y el Molino.

3.3.- Características de la población y Aspectos sociales del Municipio.

3.3.1 Datos Poblacionales:

El municipio tiene una población de **3,815** habitantes y una extensión territorial de **115.4 km²** una densidad de **33 habitantes por km²** y se encuentra dentro de los municipios más pobres y clasificado dentro del Estrato III con un índice de 56% de necesidades básicas insatisfechas (NBI). La población es predominantemente católica, y forma parte de las organizaciones comunitarias a través de Patronatos, Juntas de Agua y Sociedades de Padres de Familia.

Datos Relevantes:

1. La tasa de crecimiento es de **2.6 %**
2. Índice de natalidad es de **2.0 %**
3. Índice de mortalidad **0.6 %**
4. Una Densidad de población es de **33** habitantes por km²
5. La Población económicamente activa es de **1,520** habitantes
6. La migración es de **5.0 %** La migración de familias, en los últimos años se ha incrementado y lo hacen es con el fin de encontrar oportunidades de empleo y educación, se calcula que han emigrado alrededor de 5 familias por año. Este fenómeno se registra con mayor cantidad en el casco urbano de Concepción, ya sea por motivos de estudio, en busca de empleo, o en forma temporal durante la cosecha de café, la gente viaja a Guatemala a las cosechas del grano. En los últimos años el destino de los jóvenes ha sido Estados Unidos.
7. Viviendas en el municipio **907**
8. El índice de necesidades básicas insatisfechas el N.B.I es de **43%**
9. El PBI. La estimación real per cápita es de 1,804.9 con un logro de **0.468**

Caracterización De La Población Del Municipio De Concepción Población.

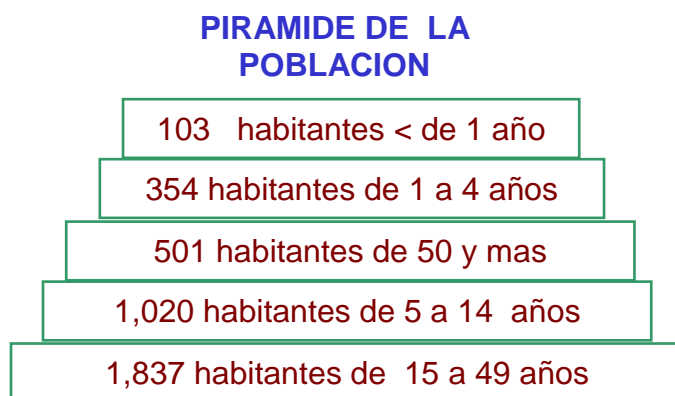

Al construir la pirámide poblacional del Municipio de Concepción se observa que en la base poblacional descansa en el grupo comprendido en las edades de 15 a 49 años (1,837 habitantes) siendo esta, la población económicamente activa del Municipio.

3.3.2 Distribución de la población por lugares y grupos de edades:

No	LOCALIDAD	POBLACIÓN							
		0-11 m	12-23 m	2-4 a	5-14 a	15-49	50 o +	total	MEF
	ESTRATO I	19	17	37	211	397	202	883	244
1	Concepción	19	17	37	211	397	202	883	244
	ESTRATO II	43	36	131	496	1001	161	1,868	533
2	Colmenas	1	1	4	18	24	2	50	25
3	Guajjala	0	2	7	32	38	8	87	24
4	Santa Anita	21	9	53	192	487	54	816	236
5	Kilio	0	3	8	28	41	10	90	22
6	San José	3	4	14	42	104	40	207	57
7	Bañadero	3	1	7	32	72	8	123	38
8	Tablones	1	2	1	12	11	5	32	6
9	El Molino	3	0	14	28	38	7	90	23
10	Obraje	1	3	5	20	32	10	71	21
11	Vado Ancho	3	8	12	63	115	9	210	59
12	Salitre	7	3	6	29	39	8	92	22
	ESTRATO III	41	39	94	313	439	138	1,064	232
13	Zacamil	4	2	3	11	31	17	68	13
14	Los Cañales	2	2	3	16	34	8	65	20
15	Tulas	4	0	4	27	34	18	87	21
16	Plan Grande	3	3	3	18	13	1	41	7
17	La Brea	4	7	9	36	45	5	106	19
18	El Anono	4	3	8	18	37	15	85	16
19	El Hornito	6	4	13	24	45	20	112	22
20	Plan del Naranjito	2	4	14	49	53	17	139	38
21	Guayabito	7	6	13	63	84	22	195	45
22	El Pinal	5	8	24	51	63	15	166	31
	TOTAL	103	92	262	1020	1837	501	3815	1009

Fuente Municipalidad de Concepción, Ocoatepeque

En el estrato I se cuenta con una población total de 883 habitantes ubicándose en este solo la población del casco urbano, en el estrato II cuenta con una población total de 1,868 habitantes y el estrato III con una población de 1,064 habitantes ubicándose aquí la población mas pobre del municipio.

Ruralidad / Urbanismo:

La población del municipio se puede decir que es **Rural**, en su totalidad pero si se considera que la población del casco municipal como urbana diremos que un 25 % de la población es urbana y un 75 % es rural. **Raza:** la población del municipio se puede decir que es mestiza. **Etnias:** no existen poblaciones étnicas en el municipio.

Tendencias de Concentración Poblacional

Las tendencias que inciden en este aspecto obedecen a aspectos como Migración, situación de calidad y acceso a servicios, Índice de Desarrollo Humano del Municipio y otros aspectos relacionados a lograr mejores condiciones de vida de la población.

3.3.3 Condiciones De Vida

El índice de necesidades básicas insatisfechas se construyó, a partir de 5 condiciones y se valoró en cada hogar si cada uno de ellas se cumple o no. Cada condición apunta a una carencia específica que señala la posibilidad de un hogar de tener condiciones materiales, de vida tales que permitan al grupo familiar sobrevivir y reproducirse. Estas condiciones son:

1. Vivienda inadecuada (construcción de paredes con desecho).
2. Vivienda sin servicios básicos (sin agua dentro de la propiedad y sin servicio sanitario).
3. Hogar en hacinamiento (más de 3 personas por habitación).
4. Hogar con presencia de niños en edad escolar (7 a 12 años) que no asisten a la escuela.
5. Hogar con alta carga económica (más de 3 dependientes por ocupado y menos de 3 años de escolaridad de uno de los cónyuges).

Toda la información necesaria para construir este indicador se encuentra en el Censo Familiar de Salud desarrollado en el año 2006. De tal manera, que ha sido posible caracterizar si cada uno de los hogares censados viven en condiciones de pobreza.

Estratificación de pobreza según porcentaje de NBI en los Municipios:

Estrato I = De 0 – 32% De Hogares Con Tres O Mas NBI

Estrato II = De 33 - 57% De Hogares Con Tres O Mas NBI

Estrato III = De 58 – 100% De Hogares Con Tres O Mas NBI

La estratificación del Municipio de Concepción se clasificó en tres estratos de pobreza por poseer una población menor de cien mil habitantes al dividirse los estratos se trato de homogenizar las poblaciones.

**Condiciones De Pobreza Y Población Según Municipio
De Concepción, Ocoatepeque.**

LOCALIDAD	% DE HOGARES CON 3 O MAS NBI	No. DE VIVIENDAS CENSO 2006	POBLACIÓN SEGÚN CENSO 2003	TOTAL POBLACIÓN POR ESTRATO
ESTRATO I		177	883	
Concepción	12 %	177	883	883
ESTRATO II		424	1868	
Colmenas	35 %	17	50	1,868
Guajiala	37 %	16	87	
Santa Anita	40 %	204	816	
Kilio	43 %	16	90	
San José	44%	45	207	
Bañadero	46 %	30	123	
Tablones	50 %	6	32	
El Molino	52 %	17	90	
Obraje	53 %	13	71	
Vado Ancho	56 %	41	210	
Salitre	57 %	19	92	
ESTRATO III		195	1064	
Zacamil	58 %	12	68	1064
Cañales	58 %	12	65	
Tulas	66 %	18	87	
Plan Grande	71 %	7	41	
La Brea	72 %	18	106	
Anono	77 %	18	85	
El Hornito	77 %	21	112	
Plan del Naranjito	78 %	23	139	
Guayabito	84 %	39	195	
El Pinal	89 %	27	166	
TOTAL	57%	796	3815	3815

La cabecera Municipal se encuentra ubicada en el estrato I de pobreza, siendo priorizado proyectos hacia las otras aldeas con el fin de ir reduciendo brechas de pobreza. A futuro con el apoyo y coordinación existentes con ONG's y otras organizaciones se espera se de respuesta a la Cartera de Proyectos contempladas en el Municipio y así reducir el índice de hogares con necesidades básicas insatisfechas.

Estratificación De Las Comunidades Del Municipio De Concepción, Ocotepaque.

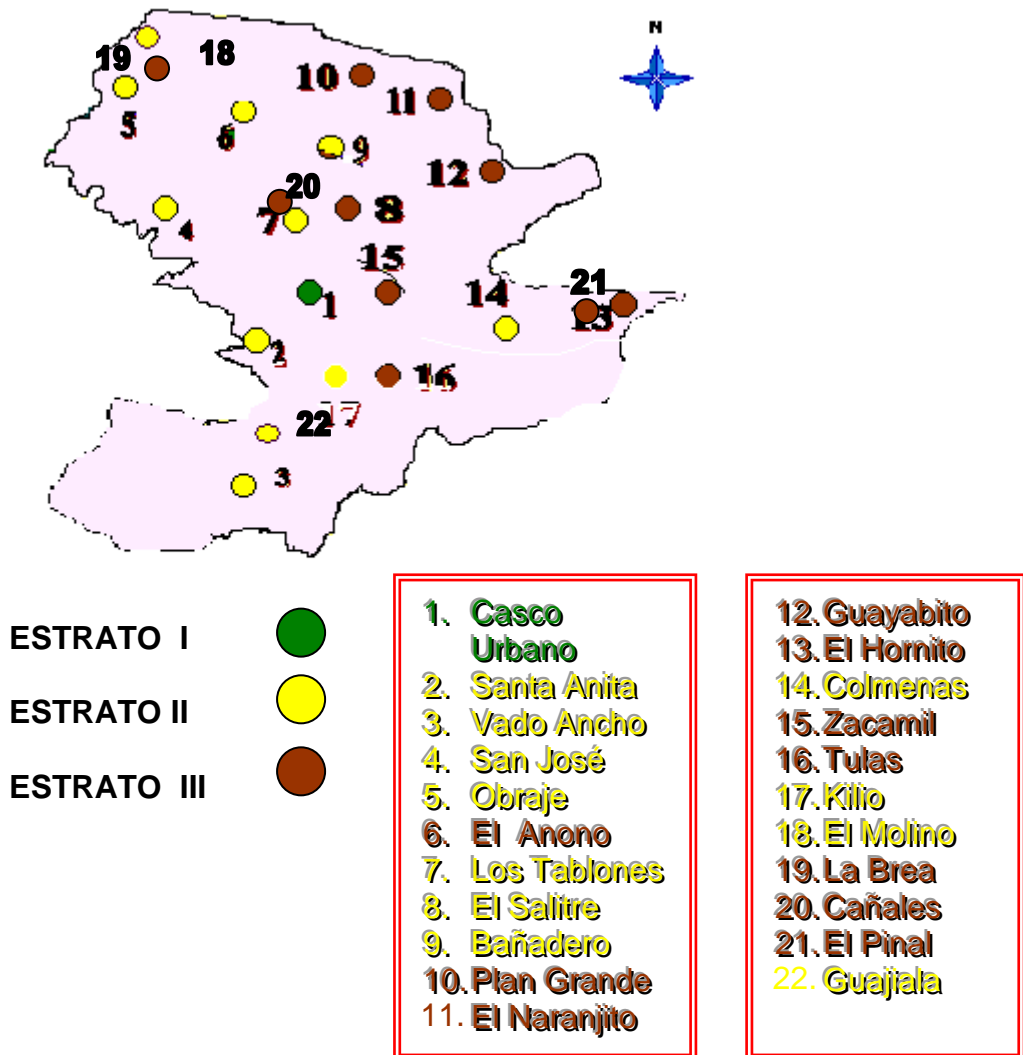

3.3.3 Aspectos Educativos:

Al igual que en la mayoría de los municipios de la zona del Valle de Sesecapa, el nivel de escolaridad del municipio es de cuatro a cinco años. La población los niños generalmente estudian hasta el cuarto o quinto año (Básicamente aprenden a leer y escribir) después de ese periodo la población estudiantil deserta y se dedica a trabajar para contribuir al ingreso familiar. Esto es similar al del resto del país en el área rural y es característico de comunidades cuyo ingreso principal es la agricultura.

En la actualidad el municipio presenta los siguientes datos en relación a los aspectos educativos:

Nivel Pre escolar

El nivel pre escolar cuenta con cinco centros educativos, 6 maestras, 100 Niños distribuidos en los siguientes lugares:

No	Lugar	Numero de Centros / Maestros / Niños(as)
1	Concepción	1 centro con dos maestras
2	Santa Anita	2 centros con una maestra cada uno
3	San José	1 centro con una maestra
4	Vado Ancho	1 centro con una maestra
5	Total de Maestras	6 Maestras
6	Total de Niños	49
7	Total de Niñas	51
8	Total de Población Estudiantil	100

Primario

Nivel primario hay 18 escuelas de las cuales 6 son PROHECO y 12 son oficiales, con 24 maestros 469 alumnos. Escuela PROHECO con un total de población estudiantil de 44 Niñas y 63 Niños, Total 107 Alumnos Atendidos por 6 maestras (2 Maestras y 4 Maestros) en las escuelas oficiales 156 Niñas 206 Niños Total de 362 Alumnos Atendidos por 17 maestros (11 Maestras y 6 Maestros)

Centros Básicos.

Actualmente se cuenta con un centro básico que se encuentra en la cabecera municipal que tiene 12 maestros y 205 alumnos 6 Maestras 6 Maestros 112 Alumnos y 93 Alumnas.

Nota: actualmente existen dos centros básicos que son apoyados por EDUCATODOS uno en Concepción, Casco Urbano y otro en San José, estos funcionan con apoyo de proyectos de cooperación internacional distribuidos de la siguiente manera: En Concepción 13 alumnos, 5 Hombres y 8 Mujeres en San José 34 alumnos 12 Mujeres y 22 Hombres.

Deserción

Existe un porcentaje de 6 % de deserción escolar, debido a emigración familiar, cambio de domicilio, largas distancias de las Escuelas, explotación infantil, desintegración familiar, desnutrición infantil, enfermedades como IRAS (infecciones Respiratorias Agudas) diarreas, etc.

Repitentes

La condición de jóvenes que repiten año lectivo se origina por la pobreza y esto ocasiona que los niños a temprana edad asuman responsabilidades hogareñas por otra parte la emigración afecta en gran escala estando en un porcentaje de mas o menos 5 %

Analfabetismo

El municipio cuenta con una tasa de analfabetismo de un 55.5 % según informe de desarrollo humano de las naciones unidas año 2,002 sin embargo en la actualidad esta situación puede estar reduciéndose en virtud que ahora existen mas centros de enseñanza y mayor acceso de la población a los mismos.

**Niños Y Niñas En Edad Escolar Que No Asisten A La Escuela Por Localidad En El
Municipio De Concepción Ocotepeque
Año 2006**

No.	LOCALIDAD	NIÑOS QUE NO VAN A LA ESCUELA	POBLACIÓN DE 5 A 14 AÑOS
	ESTRATO I	4	211
1	Concepción	4	211
	ESTRATO II	23	496
2	Colmenas	0	18
3	Guajjala	0	32
4	Santa Anita	6	192
5	Kilio	0	28
6	San José	3	42
7	Bañadero	0	32
8	Tablones	0	12
9	El Molino	1	28
10	Obraje	0	20
11	Vado Ancho	3	63
12	Salitre	10	29
	ESTRATO III	27	313
13	Zacamil	0	11
14	Cañales	0	16
15	Tulas	0	27
16	Plan Grande	4	18
17	La Brea	7	36
18	Anono	0	18
19	El Hornito	5	24
20	Plan del Naranjito	2	49
21	Guayabito	4	63
22	El Pinal	5	51
	TOTAL	54	1025

Existe un 5% de deserción escolar a nivel de Municipio ubicándose el mayor problema en la zona rural, y específicamente en el Estrato III de pobreza esto se debe a que los padres no los envían a la escuela por que estos les ayuden en las labores de la agricultura.

Dirección Departamental de Educación de Ocoatepeque
Matricula Consolidada 2007
Concepción, Ocoatepeque
Matricula de Educación Básica

No	Nombre Del Centro	Director	No De Docentes	Localidad	N	V	T
1	José Trinidad Cabañas	Angélica Maria Maldonado	1	Tulas	4	7	11
2	Santos Arnoldo Arita	Hugo Alonso Murcia	1	Las Colmenas	9	4	13
3	Álvaro Contreras	Marcos Alfredo Pineda	6	Santa Anita	81	71	152
4	Francisco Morazán	Tania Nohemy Valladares	2	Vado Ancho	26	25	51
5	Cristóbal Colon	Elesvia Siomara Rosa	1	El Obraje	1	6	7
6	Pedro de Alvarado	Sonia Leticia Valle	1	Zacamil	0	0	0
7	José Rubén Sosa	Carmen Suyapa Arita	1	El Hornito	7	6	13
8	Ramón Amaya Amador	Lenayda Nohely Salvador	1	El Salitre	10	16	26
9	Romeo Arsenio Velásquez	Marco Mauricio Murcia	1	Plan del Naranjito	7	9	16
10	José Trinidad Reyes	Nery Antonio Moran	1	San José	9	10	19
11	Lauro Carranza	Odalis Jacqueline Chinchilla	1	Los Cañales	0	0	0
12	Eusebio V. Quezada	Antonio Santos	12	Concepción	56	70	126
13	Carlos Roberto Reyna	Juana Suyapa Arita	1	El bañadero	7	7	14
	Totales Generales		30		217	231	448

Dirección Departamental de Educación de Ocoatepeque
Matricula Consolidada 2007
Concepción, Ocoatepeque
Matricula de Educación Pre - Básica

N°.	Nombre del Centro	Directora	Docentes	Lugar	Matricula por Nivel y Sexo									Total		
					Prekinder			Kinder			Preparatoria					
					N	V	T	N	V	T	N	V	T	N	V	T
1	Rosa Margarita Pinto	Juana yesenia Galdamez	1	Guayabito	0	0	0	0	0	0	0	0	0	0	0	0
2	Elvia Pastora Sosa	Doris Morena Henríquez	1	Bo. Las Flores	3	2	5	0	0	0	3	4	7	6	6	12
3	Ramón Peña Linarez	Gloria Esperanza Chinchilla	1	Santa Anita	0	0	0	10	5	15	9	6	15	19	11	30
4	Norma Irene Ortiz	Ada Maria Orellana	1	VadoAncho	1	0	1	4	4	8	5	2	7	10	6	16
5	Blanca Sosa	Dilma Elizabeth Corleto	2	Bo. De Jesús	13	15	28	10	12	22	11	10	21	34	37	71
6	Mundo Infantil	Nolia Guadalupe Castañeda	1	San José	3	3	6	4	3	7	3	1	4	10	7	17
			7		20	20	40	28	24	52	31	23	54	79	67	146

3.3.4 Aspectos de Salud:

Situación de Salud

El Municipio cuenta con un CESAMO, ubicado en el casco urbano de Concepción, en este centro prestan sus servicios un (1) medico permanente contratado por la Secretaria de Salud, (1) una enfermera profesional, dos (2) auxiliares de enfermería y (1) conserje.

Para la atención de los pobladores de la zona alta del municipio se aperturará un centro de salud rural (Cesar) ubicado en la comunidad de San José, el cual será atendido por (1) una enfermera auxiliar y eventualmente el medico atenderá la consulta de la población.

Las enfermedades más comunes en el Municipio son:

1. Diarreas
2. Infecciones respiratorias agudas (IRAS)
3. Parasitismo intestinal.
4. Anemias y otras.

A nivel comunitario existe una red de personal voluntario capacitado, con el apoyo de la Secretaría de Salud y el Programa De Acceso A Servicios De Salud, los Cuales se encuentran distribuidos de la siguiente manera:

- 6 parteras tradicionales.
- 9 monitores de peso.
- 7 monitores de neumonía.
- 17 guardianes de salud.
- 3 Colaboradores voluntarios de Malaria.

A continuación se detallan algunos de los aspectos de salud más representativos en el municipio:

**Distribución De Agua Y Excretas Por Localidad En El Municipio De Concepción,
Ocoatepeque.
Año 2006**

No.	Localidad	Agua			Excretas			No. Viviendas
		Llave	Pozo	Ri0	Letrina F.S.	Letrina C.H.	Aire Libre	
	ESTRATO I	177	0	0	35	139	3	177 1%
1	Concepción	177	0	0	35	139	3	177
	ESTRATO II	378	29	17	43	296	82	424 19%
2	Colmenas	15	2	0	0	11	6	17
3	Guajiala	16	0	0		10	6	16
4	Santa Anita	194	10	0	38	163	3	204
5	Kilio	16	0	0		9	7	16
6	San José	41	0	4	0	34	11	45
7	Bañadero	28	0	2	0	4	26	30
8	Tablones	6	0	0	0	3	0	6
9	El Molino	15	2	0	0	8	9	17
10	Obraje	5	8	0	0	10	3	13
11	Vado Ancho	41	0	0	5	36	0	41
12	Salitre	1	7	11	0	8	11	19
	ESTRATO III	160	24	11	0	42	153	195 27%
13	Zacamil	11	1	0	0	0	12	12
14	Cañales	12	0	0	0	0	12	12
15	Tulas	18	0	0	0	14	4	18
16	Plan Grande	0	7	0	0	0	7	7
17	La Brea	15	3	0	0	17	1	18
18	Anono	17	1	0	0	4	14	18
19	El Hornito	19	1	1	0	0	21	21
20	Plan del Naranjito	22	1	0	0	5	18	23
21	Guayabito	29	10	0	0	2	37	39
22	El Pinal	17	0	10	0	0	27	27
	TOTAL	715	53	28	78	477	238	796

Una de las necesidades básicas insatisfechas del municipio es la disposición de excretas con un 29% presentándose el mayor problema en el estrato III con un 27%, con el proyecto de mejoramiento de viviendas en las comunidades de el Hornito y el Pinal financiada por el Programa la situación mejorara en gran medida, buscando estrategias con la corporación municipal para mejorar las condiciones en el resto de las comunidades.

**Condiciones De Vivienda Por Localidad En El Municipio De Concepción Ocotepaque
Año 2006**

No.	LOCALIDAD	TECHO			PISO			PAREDES			NO. VIVIENDAS
		TEJA	LAMINA	ADBESTO	TIERA	CEMENTO	MOSAICO	ADOBE	BAJAREQUE	LADRILLO	
	ESTRATO I	121	48	8	16	54	107	91	5	81	177
1	Concepción	121	48	8	16	54	107	91	5	81	177
	ESTRATO II	296	127	1	174	83	167	244	86	93	424
2	Colmenas	17	0	0	16	1	0	14	3	0	17
3	Guajiala	12	3	1	4	7	5	1	15	0	16
4	Santa Anita	154	50	0	71	20	113	110	7	87	204
5	Kilio	12	4	0	4	11	1	0	15	0	16
6	San José	27	18	0	16	2	27	30	15	0	45
7	Bañadero	16	14	0	4	20	6	25	5	0	30
8	Tablones	4	2	0	4	1	1	5	1	0	6
9	El Molino	7	10	0	8	4	5	1	16	0	17
10	Obraje	12	1	0	7	3	3	12	1	0	13
11	Vado Ancho	28	13	0	23	12	6	31	4	6	41
12	Salitre	7	12	0	17	2	0	15	4	0	19
	ESTRATO III	73	120	0	161	33	1	146	49	0	195
13	Zacamil	12	0	0	7	5	0	12	0	0	12
14	Cañales	5	7	0	11	1	0	11	1	0	12
15	Tulas	18	0	0	8	9	1	18	0	0	18
16	Plan Grande	0	7	0	7	0	0	5	2	0	7
17	La Brea	13	5	0	13	5	0	18	0	0	18
18	Anono	1	17	0	14	4	0	14	4	0	18
19	El Hornito	6	15	0	21	0	0	20	1	0	21
20	Plan del Naranjito	7	16	0	20	3	0	23	0	0	23
21	Guayabito	9	28	0	33	6	0	22	17	0	39
22	El Pinal	2	25	0	27	0	0	3	24	0	27
	TOTAL	490	295	9	351	170	275	481	140	174	796

Según el censo familiar de salud las condiciones de las viviendas es otra necesidad básica insatisfecha en el municipio presentándose este problema en los tres estratos predominando mas la problemática en el estrato III siempre con el proyecto de mejoramiento de viviendas en las comunidades de el Hornito y el Pinal financiada por el Programa la situación mejorara, buscando estrategias con la corporación municipal para mejorar las condiciones en el resto de las comunidades.

**Distribución De Animales Domésticos Por Localidad En El Municipio De
Concepción Ocotepeque
Año 2006**

No.	LOCALIDAD	FAUNA			POBLACIÓN	No. De viviendas
		PERROS	EQUINOS	CERDOS		
	ESTRATO I	125	57	6	883	177
1	Concepción	125	57	6	883	177
	ESTRATO II	305	117	120	1868	424
2	Colmenas	13	7	12	50	17
3	Guajiala	12	2	0	87	16
4	Santa Anita	92	24	4	816	204
5	Kilio	23	7	14	90	16
6	San José	31	26	0	207	45
7	Bañadero	23	15	5	123	30
8	Tablones	6	5	32	32	6
9	El Molino	20	11	19	90	17
10	Obraje	12	5	1	71	13
11	Vado Ancho	26	3	0	210	41
12	Salitre	47	12	33	92	19
	ESTRATO III	350	136	106	1064	195
13	Zacamil	24	8	0	68	12
14	Cañales	17	8	2	65	12
15	Tulas	25	9	11	87	18
16	Plan Grande	15	5	2	41	7
17	La Brea	28	12	4	106	18
18	Anono	21	10	5	85	18
19	El Hornito	33	28	31	112	21
20	Plan d Naranjito	43	14	14	139	23
21	Guayabito	71	18	9	195	39
22	El Pinal	73	24	28	166	27
	TOTAL	780	310	232	3815	796

En la distribución de animales domésticos por localidad en el municipio existen en los tres estratos, con los caninos año con año se están vacunando logrando coberturas de vacunación por arriba del 95%, supervisiones periódicas a los puestos de destazo.

**Disposición De Basura Por Localidad En El Municipio De Concepción Ocotepeque
Año 2006**

No.	LOCALIDAD	BASURA				No. Casas
		ENTIERRAN	QUEMAN	BOTAN	TREN DE ASEO	
	ESTRATO I	7	96	74	0	177
1	Concepción	7	96	74	0	177
	ESTRATO II	29	202	192	0	424
2	Colmenas	2	15	0	0	17
3	Guajiala	0	4	11	0	16
4	Santa Anita	20	119	65	00	204
5	Kilio	0	7	9	0	16
6	San José	2	29	14	0	45
7	Bañadero	0	0	30	0	30
8	Tablones	0	1	5	0	6
9	El Molino	2	1	14	0	17
10	Obraje	0	0	13	0	13
11	Vado Ancho	3	26	12	0	41
12	Salitre	0	0	19	0	19
	ESTRATO III	3	15	177	0	195
13	Zacamil	0	3	9	0	12
14	Cañales	0	0	12	0	12
15	Tulas	3	9	6	0	18
16	Plan Grande	0	0	7	0	7
17	La Brea	0	2	16	0	18
18	Anono	0	1	17	0	18
19	El Hornito	0	0	21	0	21
20	Plan del Naranjito	0	0	23	0	23
21	Guayabito	0	0	39	0	39
22	El Pinal	0	0	27	0	27
	TOTAL	39	313	443	0	796

Con la disposición de basura un 55% de las viviendas la tiran al aire libre contaminando de esta manera el ambiente, no se cuenta con un servicio colectivo de recolección de basura, actualmente se esta gestionando el tren de aseo y un relleno sanitario a nivel de Mancomunidad y así sistematizar este servicio.

**Control De Alimentos Por Localidad En El Municipio De
Concepción, Ocotepaque
Año 2006**

No.	LOCALIDAD	ALIMENTOS				NO. VIVIENDAS
		COMEDOR	PULPERIA	EXPENDIO	DESTAZO	
	ESTRATO I	0	9	2	0	177
1	Concepción	0	9	2	0	177
	ESTRATO II	0	52	18	0	424
2	Colmenas	0	5	0	0	17
3	Guajiala	0	2	2	0	16
4	Santa Anita	0	18	7	0	204
5	Kilio	0	2	0	0	16
6	San José	0	5	4	0	45
7	Bañadero	0	5	0	0	30
8	Tablones	0	1	0	0	6
9	El Molino	0	2	0	0	17
10	Obraje	0	4	0	0	13
11	Vado Ancho	0	6	4	0	41
12	Salitre	0	2	1	0	19
	ESTRATO III	0	12	4	0	195
13	Zacamil	0	0	0	0	12
14	Cañales	0	0	0	0	12
15	Tulas	0	6	4	0	18
16	Plan Grande	0	0	0	0	7
17	La Brea	0	0	0	0	18
18	Anono	0	1	0	0	18
19	El Hornito	0	2	0	0	21
20	Plan del Naranjito	0	1	0	0	23
21	Guayabito	0	0	0	0	39
22	El Pinal	0	2	0	0	27
	TOTAL	0	73	24	0	796

Los expendios de bebidas alcohólicas es un problema ya que existen en la mayoría de las localidades del municipio, aumentando de esta forma la pobreza y otros problemas sociales en el municipio.

**Tratamiento De Agua Por Localidad En El Municipio De Concepción Ocotepaque
Año 2006**

No.	LOCALIDAD	TX. DE AGUA			NO. VIVIENDAS
		CLORAN	HIERVEN	CRUDA	
	ESTRATO I	6	148	23	177
1	Concepción	6	148	23	177
	ESTRATO II	137	94	193	424
2	Colmenas	0	2	15	17
3	Guajjala	0	0	16	16
4	Santa Anita	108	47	49	204
5	Kilio	0	4	12	16
6	San José	3	19	23	45
7	Bañadero	0	5	25	30
8	Tablones	0	2	4	6
9	El Molino	0	4	13	17
10	Obraje	0	5	8	13
11	Vado Ancho	26	4	11	41
12	Salitre	0	2	17	19
	ESTRATO III	7	22	163	195
13	Zacamil	0	0	12	12
14	Cañales	0	4	8	12
15	Tulas	0	8	10	18
16	Plan Grande	7	0	0	7
17	La Brea	0	2	16	18
18	Anono	0	1	17	18
19	El Hornito	0	2	19	21
20	Plan del Naranjito	0	5	15	23
21	Guayabito	0	0	39	39
22	El Pinal	0	0	27	27
	TOTAL	150	264	379	796

En el municipio un 48% de la población esta consumiendo el agua sin ningún tratamiento, aumentando de esa manera el parasitismo intestinal, por lo que se esta orientando a la población en cambios de conducta para mejorar sus condiciones de vida.

**Hacinamiento Por Localidad En El Municipio De Concepción Ocotepaque
Año 2006**

No.	LOCALIDAD	HACINAMIENTO	POBLACION	No. VIVIENDAS
	ESTRATO I	57	883	177
1	Concepción	57	883	177
	ESTRATO II	136	1868	424
2	Colmenas	9	50	17
3	Guajiala	8	87	16
4	Santa Anita	40	816	204
5	Kilio	12	90	16
6	San José	10	207	45
7	Bañadero	15	123	30
8	Tablones	4	32	6
9	El Molino	6	90	17
10	Obraje	8	71	13
11	Vado Ancho	16	210	41
12	Salitre	8	92	19
	ESTRATO III	142	1064	195
13	Zacamil	9	68	12
14	Cañales	12	65	12
15	Tulas	10	87	18
16	Plan Grande	7	41	7
17	La Brea	11	106	18
18	Anono	16	85	18
19	El Hornito	14	112	21
20	Plan del Naranjito	18	139	23
21	Guayabito	26	195	39
22	El Pinal	19	166	27
	TOTAL	335	3815	796

El 42% de la población del municipio viven en hacinamiento, esto se debe a la pobreza y cultura de población.

**Coberturas De Vacunación Con S. R. P. Por Estrato En Menores De 1 Año En El
Municipio De Concepción Ocotepeque
Año 2006**

No.	LOCALIDAD	NO. DE NIÑOS VACUNADOS CON SRP	POBLACIÓN < DE 1 AÑO	PORCENTAJE
	ESTRATO I	10	19	53%
1	Concepción	10	19	53%
	ESTRATO II	35	43	81%
2	Colmenas	0	1	0%
3	Guajiala	2	0	
4	Santa Anita	15	21	71%
5	Kilio	2	0	%
6	San José	5	3	100%
7	Bañadero	0	3	0%
8	Tablones	0	1	0%
9	El Molino	1	3	33%
10	Obraje	2	1	200%
11	Vado Ancho	4	3	100%
12	Salitre	4	7	57%
	ESTRATO III	13	41	32%
13	Zacamil	0	4	0%
14	Cañales	0	2	0%
15	Tulas	2	4	50%
16	Plan Grande	1	3	33%
17	La Brea	0	4	0%
18	Anono	2	4	50%
19	El Hornito	0	6	0
20	Plan del Naranjito	3	2	150%
21	Guayabito	5	7	71%
22	El Pinal	0	5	0
	TOTAL	58	103	56%

En coberturas de vacunación, hasta junio de 2,006, se logro un 56% mediante los paquetes básicos vacunación sostenida coordinación con la corporación Municipal y apoyo del programa de acceso, esperándose lograr para fin de año logros arriba del 95%.

ASPECTO CURATIVO

Cobertura De Atenciones Por Primera Vez Por Estratos Del Municipio De Concepción, Ocotepaque. Año 2006

No.	LOCALIDAD	ATENCIONES NUEVAS	POBLACIÓN TOTAL	%
	ESTRATO I	651	883	74%
1	Concepción	651	883	74%
	ESTRATO II	685	1868	37%
2	Colmenas	24	50	48%
3	Guajiala	23	87	26%
4	Santa Anita	153	816	19%
5	Kilio	54	90	60%
6	San José	200	207	97%
7	Bañadero	32	123	26%
8	Tablones	20	32	63%
9	El Molino	6	90	7%
10	Obraje	60	71	84%
11	Vado Ancho	38	210	18%
12	Salitre	75	92	81%
	ESTRATO III	376	1064	35%
13	Zacamil	51	68	75%
14	Cañales	23	65	35%
15	Tulas	12	87	14%
16	Plan Grande	12	41	29%
17	La Brea	8	106	8%
18	Anono	38	85	45%
19	El Hornito	18	112	16%
20	Plan del Naranjito	48	139	34%
21	Guayabito	138	195	71%
22	El Pinal	28	166	17%
	TOTAL	1702	3815	45%

El acceso a los servicios de salud en el primer semestre del 2006, es de un 45% lográndose este porcentaje a los paquetes básicos a la oferta de los servicios mejorándose la calidad de atención a los usuarios.

**Cobertura De Atenciones Por Estratos Del Municipio De Concepción, Ocoatepeque.
Año 2006**

No.	LOCALIDAD	ATENCIONES NUEVAS	ATENCIONES SUBSIGUIENTES	TOTAL DE ATENCIONES BRINDADAS
	ESTRATO I	651	837	1,488
1	Concepción	651	837	
	ESTRATO II	685	1319	2,004
2	Colmenas	24	36	
3	Guajjala	23	46	
4	Santa Anita	153	310	
5	Kilio	54	119	
6	San José	200	402	
7	Bañadero	32	42	
8	Tablones	20	31	
9	El Molino	6	13	
10	Obraje	60	90	
11	Vado Ancho	38	69	
12	Salitre	75	161	
	ESTRATO III	376	652	1,028
13	Zacamil	51	111	
14	Cañales	23	57	
15	Tulas	12	31	
16	Plan Grande	12	23	
17	La Brea	8	17	
18	Anono	38	75	
19	El Hornito	18	41	
20	Plan del Naranjito	48	96	
21	Guayabito	138	148	
22	El Pinal	28	53	
	TOTAL	1,712	2,808	4,520

La cobertura por estratos de atenciones se mantiene, logrando el acceso de las aldeas a la unidad de salud correspondiente. El municipio de Concepción es atendido por cuatro unidades de salud, cubriendo Dolores Merendón un 9% de las localidades, Ocoatepeque un 18%, Santa Fe un 4% y Concepción un 69% de las localidades del municipio.

3.3.5 Índice de Desarrollo Humano.

Índice de desarrollo humano es de **0.561** de acuerdo al Informe del Año 2,002 del Programa de Naciones Unidas. Analizando este dato nos formamos una idea de la pobreza existente en el municipio; donde no se satisfacen las necesidades básicas ya que la economía de la población depende de cultivos de subsistencia (granos básicos) y la presencia de monocultivos este es el caso del café.

4.- La Administración Pública

4.1 Perfil del Gobierno Local y Procesos Desarrollados.

El municipio esta conformado políticamente de la siguiente manera:

18 Aldeas: Santa Anita, Vado Ancho, Tulas, Zacamil, Las Colmenas, El Hornito, El Pinal, El Plan Grande, El Guayabito, El Salitre, Los Tablones, El Bañadero, El Anono, El Plan del Naranjito, El Molino, San José, Quilio y El Obraje además de **43 Caseríos:** El Aguaje, El Llano de las Milpa, El Llano Del Horno, El Sisimite, La Chácara, La Laguna, La Playa, Las Onzas, Los Talnetes, Santa Elena, El Aparejito, El Banderio, El Barranco, El Bejuco, El Portillo del Amatón, El Zacatal, La Brea, La Chichigua, La Chichigua tía, La Llorona, Las Quebradas, Los Cañales, Los Cortez, Los Lirios, Los Regalados, El Mono Grande, El Magueyal, El Orégano, El Potrerón, Las Planchas, Las Trenzas, Agua Caliente, El Algodonal, El Cerrón, El Desecho, El Jorlon, La Granadilla, La Hacienda, Las Quebradas, Llano Del Puente, Llano Del Rayo, Llano Del Quequesque y Potrerios.

La Corporación Municipal fue electa en forma democrática mediante elecciones generales, el actual alcalde municipal es una persona que facilita procesos de desarrollo participativos, apoya la realización de los mismos, y coordina el desarrollo de su Municipio con instituciones gubernamentales y ONG`s, así como con Cooperantes Internacionales. Cuenta con un Consejo de Desarrollo Municipal, CODEM y la Comisión Municipal de Transparencia, organizados y aprobados en cabildo abierto. Las Comunidades cuentan con patronatos organizados e inscritos en la municipalidad.

A nivel comunitario existen otras organizaciones como Juntas de Agua y Sociedad de Padres de Familia. En la actualidad el Municipio cuenta con un Plan Estratégico de Desarrollo Municipal, elaborado en el año 2,004 con el apoyo de AMVAS, ASONOG, Salud Pública, Secretaría de Educación y Patronatos y otras organizaciones y para la elaboración de dicho Plan, se contó con la participación de Presidentes de Patronatos, Auxiliares, Representantes de Juntas de Agua, Iglesias, Salud, Educación, ASONOG y Miembros de la Corporación Municipal. En dicho Plan se identifica la problemática existente y las alternativas de solución.

La Corporación Municipal Esta Conformada de la siguiente manera:

Alcalde Municipal:

Marco Antonio López

Vice Alcalde:

Rafael Antonio Martínez.

Regidores:

1.- Dina Esperanza Arita.

2.- Jesús Adonay López.

3.- Ángel Antonio Valle.

Empleados Municipales:

Secretaria Municipal:

Brenda Gisel Murcia.

Tesorero Municipal:

Liliam Judith Arita.

Jefe Catastro:

Daniel Antonio Murcia.

Juez De Policía:

José Héctor Javier.

Policía Municipal:

José Vásquez.

Unidad Ambiental

Mario Moran

Juzgado De Paz

Juez De Paz:

Saturnino Henríquez

Registro Civil Municipal.

Registradora Civil Municipal:

Teresa Corleto

Secretaria Registro Civil:

Doris Argentina Murcia

Hondutel

Encargado

Genaro Eliazar Franco.

Organigrama Del Municipio de Concepción, Ocotepaque

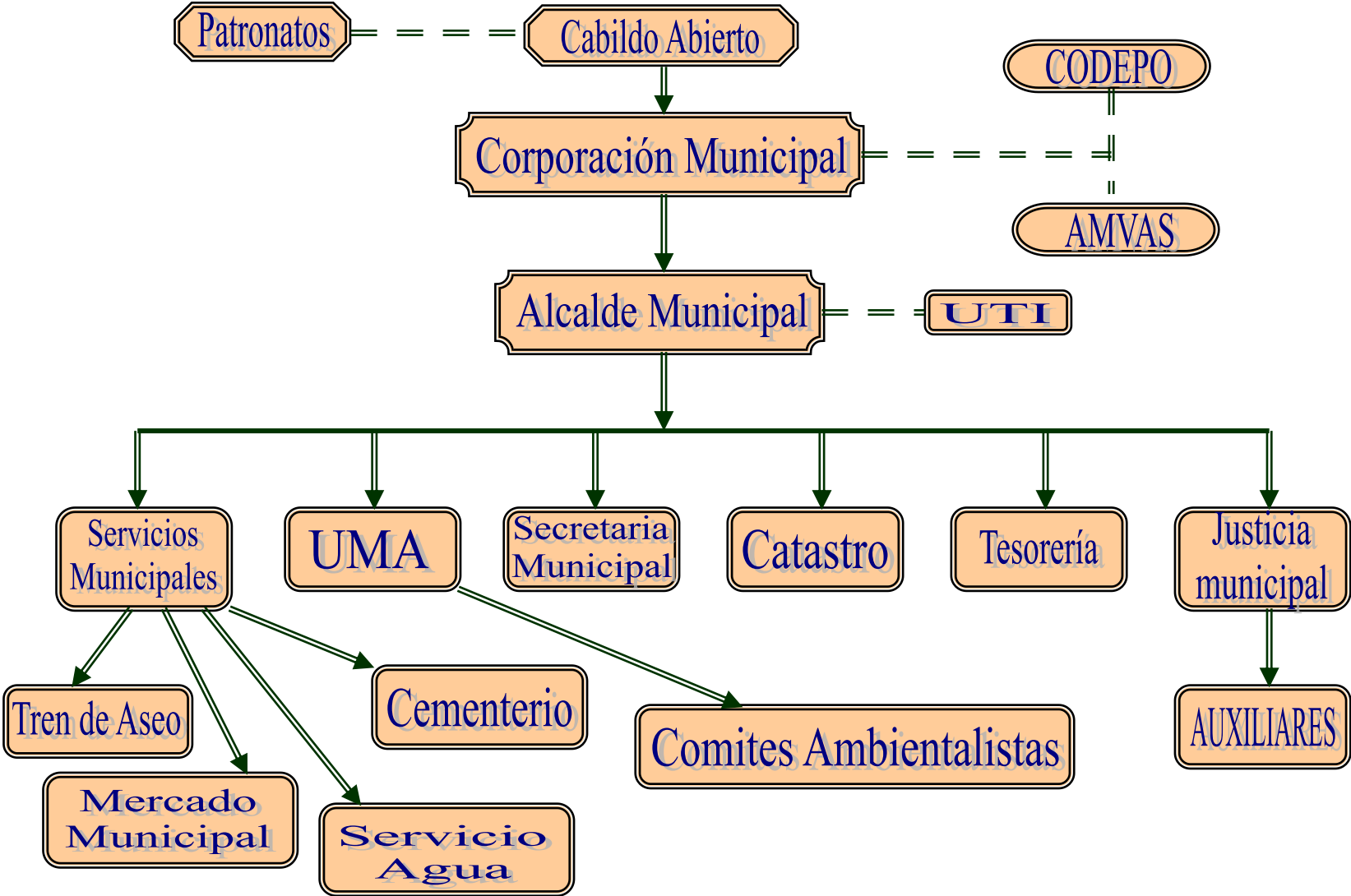

4.2 Presupuesto Municipal

Ingresos y egresos de la municipalidad de Concepción, Ocotepeque en 2007

Ingresos tributarios	45,638.48
Impuesto sobre bienes inmuebles	17,114.00
Impuesto personal o vecinal	1,565.00
Impuestos sobre industrias, comercio y servicio	13,935.00
Impuesto sobre extracción y explotación de recursos	300.00
Impuesto pecuario	0.00
Tasas por servicios	0.00
Derechos	12,724.48
Ingresos no tributarios	2,020.00
Ingresos Corrientes	47,658.48

Venta de activos	7,300.00
Transferencias del 5% gobierno central	796,522.67
Recursos de balance	0.00
Préstamo Bancario	500,000.00
Ingresos de capital	.67
Ingreso total	1,303,822.67

Gastos Municipales

Servicios personales	126,200.00
Servicios no personales	63,602.89
Materiales y suministros	96,407.46
Transferencias corrientes	236,676.00
Gasto corriente	522,886.35

Bienes capitalizables	1,127,716.54
Servicio de la deuda	161,713.00
Gastos de capital	1,289,429.54
Gasto total	1,812,315.89

Fuente: Municipalidad de Concepción, Ocotepeque. Periodo enero-julio 2,007

5.- VISIÓN, MISIÓN Y PRINCIPIOS DEL MUNICIPIO. RIESGOS DEL PLAN.

5.1 Visión:

El Municipio de Concepción, es un municipio altamente Organizado, muy emprendedor y productivo, en un ambiente de armonía con sus recursos naturales, y aprovechando el desarrollo eco-turístico, trabajando juntos por el bienestar de cada uno de sus ciudadanos y ciudadanas para tener mejores condiciones de vida.

5.2 Misión:

El Municipio de Concepción, Ocotepaque gestiona y ejecuta proyectos, coordinando con diferentes instituciones públicas y privadas, teniendo como resultado la organización empresarial de su población permitiendo la ejecución de proyectos socio-económicos de fortalecimiento del capital humano e institucional, en armonía con sus recursos naturales.

5.3 Principios

El presente plan se sustenta en los siguientes principios:

1. Transparencia.
2. Justicia.
3. Equidad.
4. Amor a Dios y al Próximo.
5. Compromiso de trabajo tesonero.

5.4 Posibles Riesgos

1. Que no se logre una eficiente coordinación interinstitucional.
2. Sectarismo Político.
3. Que no se el objetivo que los actores se apropien del proceso.
4. Que no haya la suficiente apertura o disponibilidad para la creación de las alianzas estratégicas.
5. Que se creen falsas expectativas en torno al proceso.
6. Que no se cuente con el apoyo decidido ni la suficiente motivación del gobierno local.

6.- ANÁLISIS FODA DEL MUNICIPIO

Fortalezas:

No	Descripción.
1	Recurso Tierra
2	Recursos Hídricos
3	Vías de Acceso y comunicación
4	Ubicación Geográfica
5	Espíritu de Trabajo
6	Organizaciones de Base
7	Gestión Municipal
8	Materiales de Construcción Primarios (Riío Lempa) Madera
9	Existe Recurso Flora y Fauna
10	Potencial Turístico
11	Potencial de producción agrícola y Pecuaria

Oportunidades

No	Descripción.
1	Apoyo institucional público y privado
2	Política de descentralización del Gobierno
3	Consolidación de la mancomunidad
4	Cobertura de la Educación básica
5	Cobertura de la Salud
6	Apertura del mercado regional
7	Apertura del Cenog
8	Implementación de Sistemas de Riego
9	Desarrollo cultural
10	Desarrollo de infraestructura
11	Desarrollo de empresas y micro-empresas agrícolas, pecuarias y otros.
12	Tratado de Libre Comercio

Debilidades

No	Descripción.
1	Poca visión empresarial
2	Poca funcionalidad del CODEM
3	Poca conciencia en hacer practicas de conservación de los recursos naturales.
4	Falta de capacidad técnica.
5	Mal manejo de recursos naturales, deforestación.
6	Falta de acceso al mercado.
7	Falta de mantenimiento de las vías de acceso.
8	Poco desarrollo humano
9	Limitada presencia institucional

Amenazas

No	Descripción.
1	Programas educativos no responden a las necesidades de desarrollo competitivo del municipio.
2	Sectarismo político.
3	Malversación de fondos (Pérdida de confianza)
4	Cambios climáticos adversos y contaminación ambiental
5	Poca vinculación de políticas nacionales con el PEDM
6	Ola de Inseguridad Nacional.
7	Migración de la población.
8	Desintegración familiar.

7.- ESTRATEGIAS GENERALES

7.1 Reestructuración y fortalecimiento de las organizaciones de base.

Reestructurar y fortalecer aprovechando los procesos de descentralización del estado, entre ellas patronatos, juntas de agua, sociedad de padres de familia, e inscripción de los mismos a la Alcaldía Municipal (Organizaciones Locales débiles). Se necesita además fortalecer la coordinación con AMVAS, como miembros activos de dicha organización.

Dentro de las organizaciones existentes que necesitan ser reactivadas se encuentran la Cooperativa Regional Agroforestal Constructores del Futuro Limitada, además los grupos de base aglutinados en la Asociación de comités agrícolas de la Región del Trifinio ACAOTH.

Fortalecer la coordinación Inter-Institucional.

En la actualidad el municipio ha logrado fortalecer la coordinación con otros organizaciones e instituciones para la generación de propuestas técnicas, logísticas y económicas que han permitido desarrollar algunas acciones que incluso no fueron incluidas en la construcción del PEDM anterior. Por tal razón y en el marco de la política de estrategia de Reducción de la Pobreza y las Metas del Milenio, garantizando la participación de hombres y mujeres responsables del desarrollo del municipio, se buscará fortalecer la red existente con ONG's e instituciones publicas y privadas que tienen su radio de acción en el municipio en espera que además se logre ampliar esa red.

A continuación se presenta una grafica en la cual se dan a conocer los actores influyentes en el municipio de Concepción, Ocoatepeque.

Red Inter-institucional actual:



Existen otras instituciones que se encuentran incluidas en grandes campos como Salud, Educación, Pronadel, Proyecto BID LEMPA y EL Programa de Desarrollo Sostenible de la Cuenca Alta del Río Lempa entre otros.

7.2.1 Organizaciones identificadas con posible acción en el municipio.

Institución	Descripción de Actividades	Rango - cobertura
Educación	Secretaría de Educación	Territorio Nacional
Educatodos	Educación formal y no formal (niños y adultos)	Territorio Nacional
Fondo Cafetero	Infraestructura productiva (carreteras)	Territorio Nacional
Atridest:	Asociación Del Trifinio Para El Desarrollo Sostenible Apoyo Al Desarrollo Ambiental Sostenible, Y Socioeconómico De La Región Del Trifinio.	Municipios del Valle de Sesecapa
Celta	Consultores Empresariales Legales Y Técnicos Empresa Oferente De Servicios De Desarrollo Rural, De Tipo Privado.	Municipios del Valle de Sesecapa
Salud	Secretaría de Salud	Territorio Nacional
Copracoful	Cooperativa de productores	Valle De Sesecapa.
Pronadel	Programa Nacional de Desarrollo Local, su objetivo es Fortalecimiento de capacidades locales y apoyo proyectos productivos y ambientales	Territorio Nacional
Asonog	Apoyo a la Gestión Municipal y gestión del riesgo, participación ciudadana.	Territorio Nacional
Ptcarl	Programa de Desarrollo Sostenible de la Cuenca alta del Río Lempa	Municipios del Valle de Sesecapa
Iglesias	Trabajan en la parte espiritual de la población además de la apertura que se tiene en la actualidad para el campo social.	Territorio Nacional
Programa Binacional	Programa Binacional De Desarrollo Fronterizo Honduras El Salvador	Municipios del Valle de Sesecapa

7.4 Fortalecer Los Procesos De Desarrollo Identificados

7.3.1 Perfilando y gestionando recursos para su desarrollo

En el proceso de planificación de las acciones del desarrollo del municipio se consideró las áreas de acción definidas por la política Gubernamental de la Estrategia de Reducción de la Pobreza y las metas del milenio, estos dos espacios considerados por la Secretaría de Gobernación y Justicia como el ámbito de inversión y la garantía de la participación de hombres y mujeres del municipio. En base a lo anterior se realizó el análisis con la participación de representantes y líderes de las diferentes comunidades en el desarrollo de talleres de inducción y orientación para el manejo de herramientas para obtener información y de esa manera lograr un documento que cumpla con los requerimientos necesarios para el acceso a esos fondos.

Es importante señalar que el mismo ha sido aprobado en reunión de cabildo abierto, se tiene además la disponibilidad de técnicos representantes de diferentes instituciones para apoyar la elaboración de perfiles y anteproyectos que faciliten el desarrollo de las actividades programadas.



Imagen del Proceso participativo desarrollado con los actores del municipio de Concepción, para realizar el análisis a nivel comunitario y municipal con participación de Hombres y Mujeres.

Algunas características identificadas son:

7.3.1.1 Desarrollo Productivo

Al igual que el resto de municipios en la zona del valle de Sesecapa, en el municipio de Concepción el proceso productivo esta básicamente enfocado al área agrícola y su explotación está orientada a la producción de algunos productos para la venta y el auto consumo, la producción y comercialización de café, además la generación de ingresos familiares, en pequeña escala, obtenidos por el comercio, en pequeña escala o por empleos públicos en el casco urbano y otros que se desplazan a Ocotepeque.

Lógicamente, se considera el café como la principal fuente de ingresos, en virtud que el municipio cuenta con buenos suelos, altura y otros elementos necesarios para la producción de café de alta calidad, (SHG), pero se requiere mejorar los procesos de cosecha y beneficiado del grado, con el propósito de mejorar aun mas este rubro. Por lo anterior se considera orientar esfuerzos a la creación de centrales de beneficiado y beneficiado de café especial, este proyecto esta todavía en la planificación del de la mancomunidad de municipios del valle de Sesecapa AMVAS, como un proyecto que brindará apoyo a todos los municipios que la conforman.

Con estas acciones se pretende lograr reducir la contaminación ambiental provocada por aguas mieles y pulpa. En este proceso también se tiene considerado la diversificación de la producción, así como la reactivación de algunos rubros, ya que se ha detectado potencial en la producción de vegetales de altura, arroz y otros.

También hay potencial de diversificación con fines de mejorar la sostenibilidad de la empresa agrícola, de explotar el rubro de ganadería de leche y de doble propósito, especies menores como cerdos y aves, así como apoyo a actividades productivas no agrícolas. Es de resaltar que hay conciencia en los productores, que las acciones deben ser orientadas en armonía con el medio ambiente.

Para iniciar este proceso se cuenta con las condiciones de promoción de una diversificación productiva (tierra y agua), recurso humano y necesidad de emprender actividades que generen oportunidades para las familias. Además, existen expectativas de fondos a través de RERURAL, PRONADEL, BID Lempa y Binacional, En este sentido será necesaria una estrecha coordinación entre todos estos proyectos y el gobierno local a fin de iniciar un proceso de desarrollo del municipio donde la complementariedad de acciones entre los diferentes actores sea una realidad y que todos los diferentes procesos de desarrollo a impulsar se vean plasmados en un Plan de Desarrollo Estratégico del Municipio al que todos le apuesten.

7.3.2 Fortalecer el desarrollo humano sostenible. (Educación)

Se pretende desarrollar actividades con el fin de completar la infraestructura educativa del municipio de una forma cuantitativa y cualitativa además de la capacitación del recurso humano con la implementación de carreras técnicas en el centro básico del municipio, como un proceso necesario para fortalecer el capital humano del municipio que permita en un futuro cercano ayudar a disminuir la pobreza y que los diferentes procesos encaminados tengan carácter de sostenibilidad.

Sin embargo se debe desarrollar un trabajo arduo para contrarrestar algunos factores decisivos que afectan este renglón como son: la precaria situación de la educación en el municipio medida por el alto índice de analfabetismo, las pocas oportunidades de continuidad debido al alto nivel de deserción de los niños en las escuelas, sobre todo al alcanzar el cuarto año y las pocas alternativas ofrecidas en la actualidad. Algunos de los maestros no cuentan con la formación adecuada para enfrentar este reto, por esta razón es importante buscar un esfuerzo interinstitucional para contribuir a mejorar esos niveles en el sector Educación, implementar en el municipio la educación diversificada y el número de carreras, fortalecer la educación no formal con escuelas de artes y oficios, gestionar y fomentar las bibliotecas escolares, y una educación más acorde a los procesos tecnológicos actuales con educación.

7.3.3 Mejorar y fortalecer la cobertura de Salud

Las condiciones de salud son deficientes en los algunos sectores del municipio, esta situación se agrava aun más con la elevada tasa de desnutrición infantil, las bajas cobertura de los servicios básicos y el limitado acceso a medicamentos, lo anterior nos obligan a ordenar el quehacer del municipio. En este documento se plantean algunas de las medidas de necesaria aplicación y proyectos a desarrollar para mejorar aspectos importantes en este sentido. Se pretende mejorar el saneamiento básico, incrementar la cobertura de salud (Una de las estrategias en este sentido es la apertura y garantía de funcionamiento de la Unidad de Salud en una de las zonas más sensibles del municipio como lo es San José, para garantizar el acceso de los vecinos de la mayor parte de la zona alta) además de continuar fortaleciendo las comisiones y comités de voluntarios de salud.

Actualmente se cuenta con un **CESAMO** y esta por iniciar operaciones un **CESAR**, en la comunidad de San José, los cuales con apoyo de la municipalidad y el programa de Acceso a los Servicios de Salud han mejorado notablemente en lo relacionado a la infraestructura, además el apoyo para garantizar la disponibilidad de recursos humanos capacitados. Esta situación ha permitido mejorar en el aspecto de la garantía de atención, fortalecido con la atención de 24 horas que presta la clínica de emergencias del Valle de Sesecapa.

A nivel de las comunidades se detecta que hay conciencia de que un pueblo saludable puede emprender y desarrollar iniciativas que mejoren su nivel de vida. Es fundamental que este proceso se coordine con Educación y Producción considerando que se pretenden mejorar índices de Nutrición infantil y la satisfacción de necesidades básicas.

Apoyo Institucional

1. INCAP/ OPS (Proyecto de Seguridad Alimentaría).
2. Secretaría de Salud (Proyecto Acceso, garantía de medicamentos y pago de personal)
3. SANAA (Proyectos de Agua Potable)
4. Municipalidad

Recursos en el sector salud con presencia en el municipio

1. Dos Centros de Salud (Un CESAMO y un CESAR)
2. Un Doctor
3. Cuatro Enfermeras
4. Personal capacitado a nivel comunitario:
5. Guardianes de salud, Monitores de peso y neumonía, parteras,
6. Un Técnico en Salud Ambiental.

7.3.4 Fortalecer Procesos de Ordenamiento Territorial y Protección Ambiental.

Se ha considerado darle continuidad a la planificación y ordenamiento territorial del municipio con el objetivo de lograr el desarrollo sostenible mediante el mejoramiento y puesta en marcha de acciones para la protección de los recursos naturales, mejorar la captación de ingresos, evitar el deterioro ambiental y disminuir la vulnerabilidad del municipio mediante la implementación de un plan de ordenamiento territorial, con la complementación del catastro rural, y la implantación de sistemas de alerta temprana, procesos de gestión de riesgos.

Todavía en la actualidad el municipio cuenta con recursos importantes como suelo, agua y bosque. No obstante se ven fuertemente amenazados por la agricultura migratoria, ganadería extensiva, los incendios forestales, la contaminación de las aguas, el aire y los desechos sólidos.

En algunas comunidades se encuentran organizadas y equipadas Brigadas de apaga fuegos y UMAS, pero, se requiere de apoyo, capacitación y un seguimiento a estas acciones para lograr su consolidación, y sostenibilidad. Además los habitantes del municipio manifiestan, que se debe aplicar las leyes existentes, sin excepciones a los depredadores de bosques, pirómanos, cafetaleros que contaminan fuentes de agua, sin ningún manejo de aguas mieles y pulpa.

Presencia Institucional relacionado con el sector ambiente

COHDEFOR en forma muy limitada (Delimitación de áreas, capacitación, legislación, etc.)

ATRIDEST (formación de UMAS, Crédito, Materiales)

PRONADEL

POLICÍA NACIONAL PREVENTIVA

MUNICIPALIDAD

Con que contamos hasta hoy en el municipio

Zonas Protegidas, (Biosfera de la Fraternidad o Cerro Montecristo (trifinio))

Recursos Humanos

Recursos Naturales

Cuencas y Micro Cuencas

Organizaciones Comunitarias y Municipal

Vías de Comunicación

Compromiso

7.3.5 Otras Estrategias Posibles.

Considerando las potencialidades encontradas en el municipio deberán continuarse desarrollando actividades tendientes al fortalecimiento organizativo de grupos de productores, patronatos, CDM, Comisiones de transparencia y otras estructuras organizativas de base con presencia en el municipio. Lo anterior con el objetivo de permitirnos mantener procesos sostenibles, transparentes, mejorar las capacidades de gestión de recursos y para el productor, la capacidad de buscar mercados y alianzas estratégicas que permitan convertir al productor en exportador, en forma organizada. Promover estrategias o espacios que permitan la participación equitativa de las mujeres.

Garantizar la importancia de la gestión e implementación de sistemas de riego a comunidades aledañas, con el propósito de asegurar la diversificación y la producción de granos básicos, caña de azúcar, hortalizas, pasto de corte, tubérculos, etc. Con el propósito de lograr producción, empleo rural e ingresos familiares.

De igual forma una estrategia será fortalecer es la explotación de ganado de leche en forma intensiva a fin de disminuir su efecto sobre el bosque, reactivar otras producciones como el arroz, hortalizas como sandía, cebolla, tomate, para lo cual se requiere de riego. Existe un potencial de por lo menos **260 ha** de terreno que pueden ser irrigadas y de esta forma establecer parámetros de desarrollo con otro tipo de agricultura diversificada y orientada.

Lógicamente se necesita establecer alianzas, y fomentar la coordinación con las diferentes instituciones con presencia en el municipio. Además debemos de retomar la importancia de la riqueza con que cuenta el municipio, especialmente del recurso bosque y el río lempa, para lo que se deberá promover la explotación del ecoturismo con fines educativos, de investigación y de venta de oxígeno, como ya se está realizando en países vecinos.

8.- PROBLEMAS IDENTIFICADOS.

8.1 Lista de Problemas encontrados:

1. Escasa de presencia institucional, sobre todo privada.
2. Problemas de comercialización de sus productos.
3. Un alto Índice de Analfabetismo.
4. Mala distribución del recurso tierra (falta de tierra para trabajar)
5. Falta de electrificación en la zona rural
6. No hay diversificación de cultivos, economía dependiente del café.
7. Encontramos deficientes vías y medios de comunicación
8. Alta contaminación ambiental y/o deterioro de los recursos naturales.
9. Alto numero de viviendas con más de 3 necesidades básicas insatisfechas.
10. Falta de sistemas de riego, capacitación y asistencia técnica.
11. Escasez de fuentes de empleo y pocas fuentes de financiamiento.



**I Momento del proceso.
Acciones de planificación y análisis de la problemática.**

**II momento del proceso.
Validación del PEDM**



9.- CATEGORIZACIÓN DEL MUNICIPIO

Considerando los criterios definidos a través de la Dirección Nacional de Desarrollo Rural Sostenible, DINADERS, en el marco de “Acciones de la Experiencia Piloto, Desarrollo de Capacidades Locales”, el Municipio de Concepción, al igual que la mayoría de municipios de la zona, se ubica en la Categoría ‘C’, con algunas posibilidades de pasar a la categoría B, fortaleciendo algunos aspectos. Una de las ventajas que encontramos es la buena voluntad existente, por parte del gobierno local en aceptar y tratar de generar cambios y la aceptación del mismo ante su pueblo, situación que favorece enormemente al cumplimiento de los objetivos del **PEDM**.

Entre los datos más relevantes a tomar en consideración en el municipio tenemos las siguientes:

1. Se cuenta con el Presente Plan Estratégico Municipal en Proceso de actualización, y nueva Certificación por la Secretaría de Gobernación y Justicia.
2. Existe un CODEM y una comisión de transparencia activos.
3. El municipio esta integrado a la mancomunidad “Asociación de Municipios del valle de Sesecapa” (AMVAS)
4. Existe escasa presencia, representatividad y cobertura geográfica de instituciones públicas y privadas.
5. El municipio cuenta con Organizaciones de Base comunitaria en funciones y relativamente fortalecidos (Patronatos, Juntas de Agua, Sociedad de Padres de Familia).
6. Se encuentran pocos profesionales con potencial para formarse como prestadores de servicios.
7. En la actualidad se están desarrollando estudios y perfilando proyectos de desarrollo para gestionar los recursos necesarios para poner esos proyectos en marcha.

10.- LISTA DE INICIATIVAS DE DESARROLLO POR COMUNIDADES.

Después de realizar las reuniones de acercamiento y orientación sobre las herramientas para recolección de información como base para alimentar el presente plan estratégico se detectaron iniciativas muy necesarias, entre las mismas podemos mencionar las siguientes:
(Se acompaña Listado de necesidades por comunidad)

10.1 Iniciativas de Desarrollo por comunidad:

Comunidad Concepción – Casco

1. Proyecto riego, diversificación.
2. Proyecto de Potabilización de agua.
3. Pavimentación de calle de acceso y calles al casco urbano.
4. Ampliación centro básico. (Infraestructura y carreras técnicas)
5. Creación de plan de becas y biblioteca publica.
6. Cajas rurales para fortalecer a pequeños empresarios.
7. Ganado Productor de leche.
8. Mejoramiento de viviendas.
9. Construcción de cajas puentes en calles del casco urbano.
10. Áreas de recreación.

Comunidad El Molino.

1. Agua potable.
2. Reparación carretera
3. Construcción Beneficio Ecológico
4. Electrificación.
5. Arreglo de Iglesia.
6. Arreglo de la escuela.
7. Mejoramiento de vivienda

Comunidad El Obraje.

1. Agua potable
2. Reparación carretera.
3. Granja Avícola.
4. Mini riego.
5. Construir beneficio ecológico.
6. Electrificación.
7. Mejoramiento de Viviendas.
8. Construcción de cancha deportiva.
9. Cajas rurales.
10. Proyecto de Vacas Lecheras.

Comunidad El Anono

1. Agua potable
2. Apertura de calle
3. Proyecto de plantas solares.
4. Proyecto de panaderías.
5. Construcción de centro de salud.
6. Construcción cocina, bodega, cerca de la escuela.
7. Reparación de la Iglesia.
8. Mejoramiento de viviendas.
9. Proyectos productivos.
10. Proyecto porcino
11. Cajas rurales.

Comunidad El Guayabito

1. Plantas solares.
2. Reparación carretera.
3. Mejoramiento de viviendas.
4. Cajas rurales.
5. Cajas puentes
6. Construcción de kinder.
7. Programas de capacitación. (Agricultores, Corte y confección etc.)
8. Mejoramiento de centro educativo.
9. Construcción de Centro comunal.

Comunidad El Plan Grande

1. Reparación carretera.
2. Mejoramiento de viviendas.
3. Energía eléctrica.
4. Terminación de escuela

Comunidad El Bañadero

1. Reparación de carretera.
2. Cancha de football.
3. Mejoramiento de viviendas.
4. Mejoramiento de iglesia.
5. Construcción de casa comunal.
6. Mejoramiento de la escuela
7. Agua potable
8. Botiquín comunitario.
9. Teléfono comunitario.
10. Parque recreativo.

Comunidad San José

1. Construcción de 3 cajas puentes.
2. Alcantarillado.
3. Mejoramiento de proyecto de agua potable.
4. Mejoramiento de carretera.
5. Proyectos productivos.
6. Proyectos avícolas.
7. Taller de carpintería.
8. Caja rural.
9. Proyecto ganadero.
10. Dotación de materiales educativos.

Comunidad El Salitre

1. Mejoramiento vivienda.
2. Proyecto de energía solar.
3. Botiquín comunitario.
4. Construcción Beneficio ecológico
5. Construcción de Kinder.
6. Construcción de hamaca.
7. Construcción de caja puente.
8. Ampliación y cerca de la Iglesia.
9. Teléfono comunitario.
10. Proyecto de panadería.

Comunidad El Pinal

1. Apertura de carretera
2. Agua potable.
3. Plantas solares.
4. Cajas rurales.
5. Proyecto de ganadería.
6. Mejoramiento vivienda.
7. Centro de salud.
8. Atención alimentaria.
9. Bono escolar.
10. Bono materno.

Comunidad El Hornito

1. Mantenimiento de carretera.
2. Plantas solares.
3. Construcción de centro de salud.
4. Agua potable.
5. Construcción de estufas ahorrativas.
6. Huertos familiares.
7. Construcción de kinder.
8. Cajas rurales.
9. Construcción de bodega en la escuela

Comunidad Las Colmenas

1. Apertura carretera.
2. Plantas solares.
3. Proyecto de ganadería.
4. Proyecto de riego.
5. Mejoramiento de viviendas.
6. Cajas rurales.
7. Construcción de jardín de niños.
8. Construcción de hamaca.
9. Construcción de centro comunal.

Comunidad Zacamil

1. Agua potable.
2. Letrinización.
3. Mejoramiento vivienda
4. Electrificación.
5. Reparación carretera
6. Construcción de cajas puentes.

Comunidad Los Tablones

1. Escuela.
2. Proyecto de agua.
3. Reparación carretera.
4. Energía Eléctrica.
5. Letrinización.
6. Mejoramiento de viviendas.

Comunidad La Brea.

1. Construcción de escuela.
2. Mejoramiento de carretera.
3. Plantas solares.
4. Mejoramiento de vivienda.
5. Proyecto de agua.

Comunidad Santa Anita

1. Construcción de nuevo proyecto de agua.
2. Construcción de la escuela.
3. Apertura de centro básico.
4. Proyecto riego, diversificación.
5. Construcción de centro de salud.
6. Mejoramiento de calle.
7. Mejoramiento de alumbrado publico.
8. Construcción de caja puente en barrio la Gravera.
9. Mejoramiento de proyecto de aguas negras.
10. Mejoramiento de red de aguas lluvias.
11. Construcción de cerca perimetral en el kinder.

Comunidad Vado Ancho

1. Alcantarillado.
2. Construcción de casa comunal.
3. Mejoramiento de viviendas.
4. Reparación de techo de la escuela.
5. Construcción de caseta de espera en carretera.
6. Construcción de cancha multiuso.
7. Reparación de calle.
8. Mejoramiento de sistema eléctrico.
9. Caja rural.
10. Canalización de aguas lluvias.

Comunidad Kilio

1. Electrificación.
2. Proyecto riego, diversificación.
3. Construcción de puente.
4. Balastreo de tres kilómetros de carretera.
5. Alcantarillado.
6. Molino de hacer masa.
7. Construcción de un aula escolar.
8. Mejoramiento de proyecto de agua potable.
9. Capacitaciones (Panadería y sastrería)

Comunidad Tulas

1. Electrificación.
2. Construcción de puente.
3. Proyecto riego, diversificación
4. Balastreo de cuatro kilómetros de carretera.
5. Proyecto de agua.
6. Reconstrucción de casa comunal.
7. Planta purificadora de agua.
8. Producción artesanal de semillas.

Comunidad Guajiala.

1. Mejoramiento de viviendas.
2. Mejoramiento de sistema de agua.
3. Centro de capacitación en artes y oficios.
4. Construcción de caseta en la carretera.
5. Mejoramiento de calles.
6. Granjas avícolas.
7. Ampliación de proyecto de Electrificación.
8. Becas para estudiantes.
9. Construcción de Kinder y escuela.
10. Centro de computación.
11. Programa de alfabetización.
12. Construcción de parque.
13. Cajas rurales.

Comunidad El Cerrón.

1. Apertura de carretera.
2. Construcción de escuela.
3. Proyecto de agua.
4. Mejoramiento de vivienda.
5. Letrinización.
6. Proyecto de atención alimentaria.
7. Construcción de caja puente.

Comunidad Brisas de Lempa.

1. Proyecto de agua.
2. Construcción de una iglesia.
3. Cajas rurales.
4. Molino para hacer masa.
5. Casa comunal.
6. Capacitaciones (Panadería y sastrería)
7. Construcción de escuela.

Comunidad Los Cañales.

1. Proyecto de agua.
2. Apertura de carretera.
3. Electrificación.
4. Construcción de escuela.
5. Construcción de hamaca.
6. Mejoramiento de viviendas.

Comunidad de Potrerillos, San José.

1. Balastreo de 2 kms y 3 cajas puentes.
2. Proyecto riego, diversificación
3. Proyecto de reforestación.
4. Cancha de football.
5. Parque recreativo.
6. Casa comunal.
7. Sistema de agua.
8. Cajas rurales.
9. Mejoramiento de viviendas.
10. Proyecto ganadero.

Comunidad El Plan del Naranjito

1. Agua potable.
2. Reparación carretera.
3. Proyecto de plantas solares.
4. Mejoramiento de viviendas.
5. Cancha de football.
6. Fogones mejorados para cocinas.
7. Capacitación técnica para agricultores.

10.2 Lista de Iniciativas Productivas Priorizadas

Para la Priorización de estos proyectos se concertó reunión con la corporación municipal y el consejo de desarrollo municipal atendiendo los resultados de las reuniones con los representantes de las diferentes comunidades, resultando los siguientes:

Estudio y plan de manejo de las cuencas de:

Alianzas con BID Lempa, Programa Binacional, PRONADEL, UMA y Municipalidad

1. Río Tulas
2. Río Kilio
3. Río El Salitre

Proyectos de Riego y Diversificación

1. Aldea Kilio (Río Kilio)
2. Aldea Tulas (Río Kilio)
3. Concepción (Río Salitre)
4. Aldeas de Santa Anita y Santa Fé (Río Frío)
5. Aldeas de San José y Piñuelas (Río El Salitre)

Iniciativa Café (3 Beneficios Ecológicos)

1. El Salitre
2. El Plan Grande
3. El Obraje

Proyecto Seguridad Alimentaria:

En alianza con OPS/INCAP y Salud Publica con el propósito de mejorar la dieta nutricional.

1. El Bañadero
2. El Pinal
3. El Hornito
4. San José
5. Tulas
6. Kilio
7. Vado Ancho

11.- LINEAMIENTOS ESTRATEGICOS.

11.1 Reducción Sostenible De La Pobreza

El principal objetivo del presente **PEDM** es reducir la pobreza en las aldeas y caseríos que conforman el municipio de una manera sostenible, mediante procesos de mejoramiento de las capacidades de la población, el fortalecimiento de sus organizaciones, y proyectos de infraestructura física y productiva que contribuyan a mejorar los niveles de empleo e ingreso estableciendo procesos de consulta con la debida anticipación con las comunidades y establecer el impacto social y ambiental de las acciones.

Esta acción debe ejecutarse con la participación y empoderamiento de todos los actores garantizando que el mismo se enmarque en los lineamientos de los fondos para la estrategia de reducción de la pobreza y las metas del milenio, con participación activa de hombres y mujeres como partícipes de su propio desarrollo, mediante el fortalecimiento de las estructuras organizativas existentes como son los patronatos, juntas de agua, empresas de gestión local, comités agrícolas, cooperativas, grupos de mujeres, grupos de jóvenes, comunidades cristianas de base, sociedad de padres de familia etc. Además de las estructuras de carácter municipal como lo son los consejos de desarrollo municipal (CDM).

Debemos resaltar que la reducción sostenible de la pobreza representa un lineamiento estratégico prioritario en la ejecución del plan, encaminando los principales esfuerzos del municipio a mejorar los niveles de educación, salud, nutrición, y generación de empleo que pueda contribuir a mejorar el ingreso de la población radicada en el municipio como las bases en las que se sustenta el desarrollo. Es por ello que debemos potenciar la preparación del elemento humano y el desarrollo de proyectos que contribuyan a mejorar las condiciones del individuo en forma sostenible, generando autosuficiencia y aprovechando al máximo las potencialidades del municipio bajo un esquema de sostenibilidad en el uso de los recursos naturales y protección ambiental.

Las acciones ejecutadas hasta la fecha, han sido muy dispersas, poco focalizadas, o muy tardías, muchas de las acciones se quedan en los niveles intermedios perdiéndose los recursos en acciones burocráticas, técnicos que con la excusa de desarrollar procesos transparentes duplican o triplican su costo, causan pérdida de credibilidad en el sistema, no utilizan el recurso local, no propician el empoderamiento y en muchos casos generan más pobreza cuando se trata de micro créditos mal orientados y sin ninguna asistencia técnica.

Para que los procesos de reducción de la pobreza sean sostenibles es necesario mejorar procesos productivos, hacerlos más eficientes, apoyar el establecimiento de redes de comercialización, ampliar y buscar mercados seguros y justos, apoyar la diversificación de actividades a nivel familiar, generar acciones que den ingreso a la familia para que la mujer pueda integrarse en condiciones de equidad, y mejorar sus niveles de autoestima, además de mejorar las vías de acceso a las comunidades.

A nivel del municipio existen una serie de procesos que deberán retomarse y fortalecerse buscando generar un mejor estado de vida en la población, propiciar un cambio de actitud

en las organizaciones de base facilitando a los productores técnicas y equipo que incremente la productividad y reduzca los costos de producción para luego establecer alianzas que nos conduzcan a disminuir los coyotes de comercialización incrementado así las ganancias del bolsillo de los productores; ordenando la producción y distribuyendo la misma en lotes colectivos que compitan con productores mayoritarios; nos estaremos preparando para afrontar los retos que se avecinan.

11.3 Atención a los grupos más postergados.

El presente plan estratégico ha considerado dentro de sus principios y dentro de los proyectos priorizados mejorar las condiciones de vida de los sectores más postergados y vulnerables de la sociedad como ser mujeres, niños, minusválidos y ancianos mediante la gestión y ejecución de proyectos que conlleven a mejorar los estados de nutrición, educación, salud e ingreso de tal forma de disminuir su marginalidad. En otras palabras se debe combatir las causas de la pobreza.

Se recomienda que las acciones de descentralización a ser impulsadas por el gobierno local y la gestión ante el gobierno central deban dirigirse a estas comunidades más relegadas, generando mejoras en los servicios básicos, pero a la vez debe iniciarse proyectos de inversión social con participación comunitaria, que generen empleo e ingreso a las familias acompañadas de acciones alternativas de mediano plazo que den sostenibilidad a estos grupos.

11.3 Fortalecer El Poder Local

El PEDM va encaminado estratégicamente a fortalecer la participación ciudadana, dar participación y poder de decisión a la sociedad civil de base, para que pueda apropiarse e involucrarse en el desarrollo comunitario mediante la ejecución de acciones que mejoren sus capacidades y niveles de organización, gestión, ejecución, y conciencia, de igual forma puedan participar en acciones de monitoreo y evaluación procurando la auto- sostenibilidad de los procesos.

Estratégicamente el documento se ha diseñado de tal forma que las acciones a ejecutarse fortalezcan las organizaciones de base y así se pueda constituir una institucionalidad local permanente que de sostenibilidad a los procesos, el fortalecimiento a los patronatos, sociedades de padres de familia, juntas de agua, grupos organizados de productores, consejos de desarrollo municipal (CDM), sociedad civil en general con el fin de que participe activamente en el desarrollo de sus comunidades.

Además estas deberán velar por los procesos de transparencia, mejore sus niveles de empoderamiento, mejore su capacidad de incidir en las acciones que en el ámbito de su comunidad, municipio o departamento se ejecuten, de tal forma democratizar, y volver equitativas las acciones. Fortalecer el comisionado municipal y las comisiones de transparencia que están contemplados en el plan con el fin de mejorar la utilización de los recursos del municipio.

11.4 Gobernabilidad, Descentralización.

Mediante la estrategia de planificación se busca contribuir a mejorar la gobernabilidad mediante la toma de decisiones y ejecución de proyectos con la participación de las comunidades y sus instituciones como patronatos, juntas de agua, asociaciones de padres de familia, empresas de gestión local y otros grupos de interés, fortaleciendo la autonomía municipal y la democracia participativa, velando por la descentralización de los programas y proyectos desde el gobierno central hacia el municipio y de los municipios a las comunidades.

De esta forma se estará garantizando la amplia participación e intervención a la institucionalidad local, la participación ciudadana para asegurar mayor cobertura y eficiencia en la prestación de los servicios públicos, e incidiendo a escala central para el cumplimiento de este mandato pero en forma correcta con la debida transparencia. El proceso de descentralización al nivel de comunidades se maneja de acuerdo a los valores y principios enmarcados en el plan, velando entonces por una administración transparente y de esta forma se estará garantizando que la población participará activamente y contará con suficiente información, para fomentar la rendición de cuentas de los gobernantes y de auditoria social por parte de la población.

Dentro de los aspectos importantes en los que se enmarca este plan podemos destacar los siguientes:

1. Respeto a la vida y a nuestros recursos naturales y somos solidarios con los que mas necesitan.
2. Cumplimos nuestros deberes y derechos como ciudadanos y velamos por procesos con equidad que favorezcan más a las poblaciones más vulnerables, niños, mujeres y ancianos. el proceso debe contribuir a corregir desigualdades territoriales, y sociales, buscando su optimización.
3. Fomentamos el Apoyo y coordinación Institucional y además conservamos nuestros patrimonios municipales.
4. Participamos todos en el desarrollo del municipio de Santa Fe, y en la solución de la problemática enfrentada, el proceso debe sustentarse en la participación activa de la población. Bajo un concepto democrático de desarrollo e Impulsamos procesos sostenibles y eficientes.

11.5 Vulnerabilidad ambiental y pobreza.

Otros de los objetivos del presente Plan Estratégico esta el reducir la vulnerabilidad ambiental en el municipio como un medio de disminuir los niveles de pobreza.

A través del Diagnostico Ambiental Rápido, realizado por el por el PTCARL-HO¹(2007), en las municipalidades involucradas en el PTCARL – Ho (Santa Fe, Sinuapa, Dolores

¹ Programa Trinacional de Desarrollo Sostenible de la Cuenca Alta del Río Lempa - Honduras

Merendón, Ocotepeque y Concepción), coinciden en que uno de los mayores efectos de la pobreza rural es el rápido deterioro de los recursos naturales, debido a que las comunidades dependen exclusivamente de la explotación de estos recursos siendo la problemática la misma. Con el objeto de obtener tierras para cultivar, los bosques son talados e incendiados, de igual forma la dependencia de la leña es constante y cada día mayor en las comunidades, la casería ilegal está dando paso a la extinción de la fauna, por otra parte la falta de conocimiento hace que se desarrollen prácticas inadecuadas de cultivo fomentando la erosión, el uso y abuso de agroquímicos, contaminación de las aguas por eses fecales y aguas mieles. De lo anterior se desprende una alta vulnerabilidad ambiental existente en los municipios, considerando factores de riesgo como los derrumbes e inundaciones, los cuales pueden generar un impacto negativo e irreversible en las comunidades.

Los efectos de esta vulnerabilidad son cada día son más notables: problemas de dengue hemorrágico, de alta morbilidad y mortalidad por enfermedades de relacionadas con el consumo de agua y enfermedades gástricas. Estos fenómenos afectan la economía local y su repercusión generalmente se pone de manifiesto en las poblaciones de bajos recursos.

Por esta razón el PEDM enfoca el manejo de la vulnerabilidad ambiental a través del Plan de Acción Ambiental Municipal (PAAM) el cual está ligado a cuatro componentes los cuales son: fortalecimiento institucional (UMA), manejo de los recursos naturales, saneamiento básico y la educación ambiental a través de actividades como: el manejo de micro cuencas, reforestación de fuentes de agua, manejo de los desechos sólidos, control y manejo de las aguas mieles, agricultura orgánica, letrización y alcantarillados sanitarios, planes de gestión de riesgos, sistemas de alerta temprana y planes de emergencia, entre otras.

12.- AREAS PRIORITARIAS SELECCIONADAS EN EL PEDM

En función de las áreas prioritarias tomadas en consideración en el documento de la estrategia nacional de reducción de la pobreza y de las directrices sugeridas por la Secretaria de Gobernación y Justicia y a fin de guardar congruencia en las acciones prioritarias. Las áreas prioritarias consideradas dentro de la estrategia y discutidas, analizadas y propuestas por los participantes en el taller fueron las siguientes:

12.1 Desarrollo Económico Local.

Fortalecer las estructuras productivas comunitarias mediante la ejecución de acciones encaminadas a mejorar el empleo y el ingreso como un medio de reducir los niveles de pobreza en forma sostenible. Fortaleciendo no solo la inversión social sino la infraestructura productiva, la diversificación económica y el acceso a los recursos de capital, asistencia técnica, mercado y la formación de redes de comercialización.

12.2 Fortalecimiento de la capacidad productiva.

12.2.1 Desarrollo de la infraestructura productiva.

El desarrollo de procesos paralelos al proceso de fortalecimiento del capital humano como ser el de desarrollo económico local es indispensable para salir sosteniblemente de la pobreza, el mejorar el acceso a los mercados, mejoramiento del valor agregado son dos aspectos básicos, en este sentido es necesario impulsar a nivel de mancomunidad el desarrollo de actividades ya existentes hacia la búsqueda de dar valor agregado a la producción generando empleo en el proceso y aprovechando el avance que la mancomunidad tiene en café, piña, hortalizas y otras actividades micro empresariales. En este sentido Por ejemplo el municipio de Concepción cuenta con una excelente red hídrica que puede ser aprovechada para iniciar la producción de cebolla, chile, plátano, caña de azúcar, granos básicos, yuca etc.

La producción de leche es otro proceso de desarrollo productivo que puede fortalecerse, mejorando los canales de comercialización o creando las oportunidades para que organizaciones lleven a acabo proyectos como los centros de recolección que prestan un gran beneficio al productor. El café; llevar las plantaciones a certificaciones orgánicas es una alternativa que se traduce en mejores precios; los pasos para certificar las fincas y garantizar el mercado son las debilidades del proceso. Por otra parte existe una debilidad en el beneficiado del café situación que puede ser apoyada por las organizaciones ya que uno de los causantes de Contaminación son las aguas mieles que se producen y que no se les da ningún tratamiento.

El explotar cultivos criollos tradicionales, de poco requerimiento de insumos, y agroquímicos; pero de alto valor alimenticio puede ser una de las alternativas. Y a la vez la implementación de intercambio de productos entre grupos de la región o entre mancomunidades puede ser otra de las alternativas a desarrollar.

Dentro de ésta área específica se analizaron, discutieron y se formularon metas y opciones en dos aspectos el fortalecimiento de la capacidad productiva, y el desarrollo de comercio y servicios alternativos. Mejorar el valor de las verduras producidas mediante el establecimiento de centros de acopio, selección y empaque. Además de impulsar el desarrollo de la actividad lechera mediante la implementación de un proyecto de acopio y procesamiento de leche.

12.2.2 Apoyo a los sistemas productivos.

En este sentido la estrategia buscará fortalecer acciones de desarrollo para la microempresa, propiciando los medios para la facilitación de asistencia técnica y acceso a recursos de capital, fortalecimiento de las capacidades organizacionales y empresariales, y diversificación productiva del sector.

Buscar e impulsar mecanismos que contribuyan a disminuir la tasa de interés bancario, y disminuir el costo de los insumos para la producción buscando con ayuda del PRONADEL y PTCARL fortalecer los bancos comunales o cajas de crédito rural en el municipio.

12.3 Desarrollo de comercio y servicios alternativos.

Mejoramiento de la infraestructura vial y de transporte.

1. Implementación de un proyecto de mejoramiento vial para mejorar el acceso a las comunidades y zonas productivas de la mancomunidad.
2. Construcción de los puentes sobre el río lempa para que las comunidades puedan sacar con facilidad sus productos, y llevar sus insumos,

Desarrollo de redes de comercialización.

1. En la mancomunidad existen acciones iniciales de organización, cooperativas y empresas agropecuarias, parte de la estrategia va enfocada a fortalecer estas estructuras con capacitación y el establecimiento de redes de intercambio de productos y comercialización.

12.4 Desarrollo humano Integral.

La pobreza está relacionada a carencias, a necesidades básicas del ser humano que no son satisfechas, y de igual forma produce en el Individuo que la tiene, niveles de conformismo, dependencia, inmovilidad, fatalismo, pérdida de la conciencia, en virtud de lo anterior la estrategia prioriza al individuo como el eje del desarrollo sostenible en el municipio.

En función a esto ha priorizado proyectos que contribuyan con la satisfacción de necesidades básicas de las familias en las comunidades, un individuo sano es un individuo productivo para su comunidad su país y su familia, si este efecto de salud involucra una buena nutrición y se le incorpora educación tenemos mayores posibilidades de llegar a un auto desarrollo. Es bajo estas condiciones que el plan dentro de los proyectos presentados por la comunidades esta mayormente enfocado a:

12.4.1 Acceso y mejoramiento a servicios de salud.

Bajo este concepto se pretende mejorar el acceso a los servicios de salud mejorando y ampliando el centro de salud ya existente adecuándolo para que un medico pueda vivir en el y, gestionando la incorporación de personal médico calificado, de igual forma se tiene contemplado el fortalecimiento de la atención primaria mediante el apoyo a las diferentes unidades de salud con cobertura en el municipio.

Fortalecer y capacitar a los voluntarios en salud de las comunidades, guardianes de salud, parteras, ampliando la cobertura, fortaleciendo la capacitación en higiene familiar, en el uso de productos medicinales naturales y poniendo al alcance de los grupos vulnerables medicinas de tipo genérico ya sea en los centros de salud, o mediante el establecimiento de botiquines comunitarios cuyas medicinas sean facilitadas a un bajo costo a las familias, incluyendo en esta acción antidiarreicos, sueros hidratantes, antibióticos, antitusígenos, antigripales, alcohol vendas, productos que con una mínima capacitación puedan ser suministrados por los guardianes de salud. Todo esto con el fin de lograr la reducción de la muerte materna infantil y mejoramiento de la cobertura de atención en salud, además fortalecer el proceso de capacitación a la mujer en salud reproductiva y atención materna infantil.

12.4.2 Mejoramiento de saneamiento básico en el ámbito comunitario.

El objetivo sería principalmente bajar los niveles de disentería, diarreas, parasitismo, dengue, enfermedades que son de alta morbilidad y mortalidad infantil, como también ocasionan bajo rendimiento y productividad en quienes las padecen. Y que también son causantes de mortalidad infantil. A este respecto las comunidades han priorizado la letrización de todas las aldeas y caseríos de la municipio como una forma de minimizar la contaminación de las aguas con parásitos y bacterias, y los sistemas de alcantarillado en los cascos municipales. Y la construcción, ampliación y mejoramiento de sistemas de agua potable en las comunidades de la mancomunidad. De igual forma se han priorizado acciones que conlleven al mejoramiento de la vivienda en relación a pisos, cocinas o estufas mejoradas, techos y repellos a fin de disminuir las enfermedades respiratorias por inhalación de humo y hollín, y las causadas por insectos como el mal de chagas, piojos y pulgas y otros, que son chupadores de sangre y generan procesos anémicos en la población infantil.

12.4.3 Fortalecimiento del sistema educativo comunitario rural.

Como se mencionó anteriormente la educación es la base del desarrollo, es la apertura de los medios de preparación y de fuentes de empleo de las personas las que realmente nos estarán garantizando el crecimiento y desarrollo, en la mancomunidad los niveles de analfabetismo son altos por lo que las comunidades han priorizado la ejecución de acciones relacionadas con:

1. Gestión para el incremento de maestros en las escuelas rurales.
2. Ampliación de la cobertura del sistema preescolar, y de los centros de formación básica a nivel del municipio.
3. Construcción de escuelas, jardines de niños y centros básicos.
4. Ampliación de cocinas y bodegas para fortalecer la merienda escolar.
5. Construcción de cercas perimetrales para proteger los huertos escolares, la seguridad de los niños y bienes de las escuelas.
6. Ampliación del sistema educativo con la apertura de carreras técnicas.
7. Conversión de las escuelas uní docentes en bi-docentes en los centros educativos donde la población escolar lo amerite.

12.5 Seguridad ciudadana.

La situación de pobreza y las limitantes económicos muchas veces conllevan a incrementar los niveles de delincuencia en cualquier lugar, lógicamente eso genera desconfianza en la inversión y la convivencia de la población, en muchas áreas los productores han dejado de producir por el robo de ganado, el robo de café, o el atraco directo de pertenencias. Ante ésta situación las comunidades consideraron importante incluir en el plan acciones que conlleven al fortalecimiento de la seguridad, por tal razón se consideró importante la inclusión de acciones encaminadas a mejorar la capacidad y el número de efectivos policiales en el municipio.

12.6 Gestión Ambiental

Uno de los mayores efectos de la pobreza a nivel rural es el rápido deterioro de los recursos naturales, pues la supervivencia depende exclusivamente de la explotación de estos recursos, con el objeto de obtener tierras aptas los bosques son talados ó incendiados, de igual forma la dependencia de leña es constante y es mayor en las comunidades rurales, además de la falta de conocimiento hace que desarrollen prácticas inadecuadas de cultivos fomentando la erosión ya que los suelos donde siembra son generalmente de altas pendientes. Dentro de las acciones que el **PEDM** contempla implementar para mitigar la vulnerabilidad ambiental en relación a la pobreza se han establecido las siguientes líneas de acción:

1. **Una política ambiental municipal:** relacionado con la dirección publica y/o privada de los asuntos ambientales del municipio.
2. **Ordenación del territorio:** entendiendose como la distribución de los usos del territorio de acuerdo a sus características. (Plan de ordenamiento municipal.)
3. **Evaluación del impacto ambiental:** acciones que permiten establecer los efectos de proyectos, planes o programas sobre el medio ambiente en el municipio que permitan elaborar medidas correctivas, compensatorias y protectoras de los potenciales efectos adversos.
4. **Contaminación:** evaluación, control y tratamiento de los efectos por la adición de sustancias de formas de energía al medio ambiente.
5. **Vida silvestre:** conservación de los seres vivos en su medio y de sus relaciones, con el objeto de conservar la biodiversidad.
6. **Educación ambiental:** cambio de las actitudes de las comunidades frente a su medio bio-físico y hacia una mejor comprensión y solución de los problemas ambientales.
7. **Gestión local de riesgo:** proceso social complejo, cuyo fin último es la reducción o la previsión y control de riesgo en el desastre.
8. **Gestión Integral de la cuenca:** entendiéndose como conjunto de diligencias conducentes al manejo del sistema ambiental.

12.7 Fortalecimiento interinstitucional.

En el **PEDM** se contempla el fortalecimiento de los patronatos comunitarios y otras organizaciones locales, capacitándolos en procesos de gestión, elaboración de perfiles de proyectos, además de fortalecer al **CDM** para estructurarlos como organismos participantes e incidentes en el desarrollo del municipio para que no se sigan viendo como una figura decorativo dentro de la estructura municipio y el fortalecimiento de las estructuras de comisionado municipal y comisión de transparencia.

Así mismo mejorar los procesos de ordenamiento territorial del municipio, gestionando acciones para ampliar el catastro urbano y gestionar el catastro rural, como una forma de mejorar los ingresos municipales, revisar el plan de arbitrios municipales y fortalecerlos como una forma de mejorar los ingresos municipales para que estos contribuyan a la ejecución del presente plan.

Fortalecer la parte técnico - administrativa de las unidades municipales mejorando los controles informáticas de base de datos municipal, y cobros, capacitando al personal en el manejo y formulación del presupuesto controles e instrumentos administrativos para contribuir a tener una municipalidad eficiente y sostenible.

12.7.1 Mejoramiento de la capacidad administrativa financiera.

Mejorar la capacidad administrativa, técnica y financiera de la municipalidad a fin de hacer frente a las demandas de la población urbana y rural del municipio.

Con ello se pretende fortalecer la organización interna, respondiendo al cumplimiento de las funciones municipales en forma eficiente, sistemática y transparente dándole estabilidad a la administración ante los cambios políticos. De igual forma desarrollando capacidad técnica capaz de dar respuesta a las demandas de la población.

Establecer indicadores financieros, a fin de incorporar buenas prácticas que conlleven a resultados positivos, considerando que la recaudación fiscal sirva de soporte financiero a las acciones del Plan Estratégico de Desarrollo Municipal.

Es de considerar que a medida que se incorporen nuevos mecanismos para la eficiencia administrativa – financiera se hace necesario capacitar a los contribuyentes para el conocimiento de los procesos implementados y una mejor respuesta a los mismos

13.- OBJETIVOS DEL PEDM

13.1 Objetivo General.

- ✚ Establecer una guía de trabajo en las acciones a desarrollar en el municipio, con la finalidad de alcanzar un mejor nivel de desarrollo sostenible enmarcado en las estrategias de reducción de la pobreza y metas del milenio, acciones que contribuyan a la utilización efectiva de los recursos humanos, económicos, naturales, el aprovechamiento de las oportunidades garantizando la participación de los habitantes del municipio en igualdad de derechos entre hombres y mujeres.

13.2 Objetivos específicos.

1. Optimizar el uso de los recursos humanos, económicos a nivel del municipio, aprovechando las oportunidades que se presenten y fortaleciendo los procesos de autogestión.
2. Establecer las estrategias y acciones que conlleven a desarrollar procesos sostenibles de disminución de la pobreza, desarrollando las capacidades de las personas y facilitando el desarrollo económico local que promueva la generación de empleo e ingreso, asegurando de esta forma la sostenibilidad de las acciones.
3. Articular el presente plan a la ERP nacional y Metas del Milenio, con el fin de poder acceder recursos de financiamiento de proyectos relacionados a la estrategia y a los programas que promueven la descentralización operativa de proyectos del nivel central a nivel local.
4. Establecer un marco operativo que permita coordinar las acciones de desarrollo a nivel del municipio y que sirva como única guía o plan minimizando de esta forma la duplicación de esfuerzos de las diferentes organizaciones /instituciones operando en el área.

14.- METAS ESTRATÉGICAS

Las metas estratégicas del municipio se han establecido buscando la solución a la problemática encontrada en el diagnóstico comunitario, la cual está influyendo sobre las condiciones de pobreza de la población del municipio y se pretende buscar que las mismas tengan la factibilidad y viabilidad.

Las mismas se han establecido en base a las áreas programáticas priorizadas y en función a las metas establecidas en la ERP nacional y las metas del milenio del cual el país forma parte integral. Se pretende entonces lograr la articulación de ambas estrategias con miras a obtener fondos que faciliten la ejecución de los proyectos propuestos en esta área del país, y que además este acorde con proyectos que a través de las diferentes instituciones de gobierno con presencia en la mancomunidad.

El alcance de estas metas solo será posible si se fortalece la coordinación y participación de los diferentes actores con presencia en el municipio de Santa Fé, garantizando además la amplia participación y empoderamiento de la población beneficiaria en el desarrollo de las acciones en tres campos importantes como son la planificación, la gestión y la ejecución de los proyectos.

Para que las metas de carácter social puedan tener un efecto sostenible deben de ser acompañadas de acciones o proyectos que promuevan la generación de empleo y la mejoría de los ingresos familiares, fomentando alternativas productivas diversas que al concluir la ejecución de la estrategia será lo que dará realmente un crecimiento sostenido al municipio.

No obstante no podemos descuidar el aspecto de protección de los recursos suelo, agua, bosque que para la zona rural y urbana y para las futuras generaciones representan la vida y la fuente de desarrollo económico.

ANEXOS

PLAN OPERATIVO ANUAL

Introducción.

En el presente plan se dan a conocer las acciones a ejecutarse en el municipio con la participación de todos los actores que tienen su área geográfica de influencia en el municipio, entre estas podemos mencionar patronatos, juntas de agua, grupos organizados, empleados públicos y vecinos (Hombres y Mujeres) de las comunidades. Todos estos actuando bajo la dirección de la corporación municipal quienes son los responsables directos de la gestión, coordinación y ejecución de las acciones correspondientes, en concordancia con la capacidad presupuestaria de la misma en función de los ingresos propios, las transferencias de gobierno central y de la cooperación externa.

Ningún proceso de desarrollo humano integral y sostenible podría lograrse sino comenzamos por atacar las causas que mantienen en la pobreza y la miseria a gran parte de nuestra población. Las alarmantes condiciones de pobreza en el municipio son cada vez más preocupantes, los índices de desarrollo humano están entre los más bajos de todo el país y la mortalidad infantil, la desnutrición y el analfabetismo están entre los más altos de Honduras.

Esta difícil situación que viven día con día los habitantes han favorecido la voluntad de los mismos a participar activamente en la construcción de una plataforma que permita alcanzar mejores condiciones de vida mediante un proceso sistemático en la búsqueda del desarrollo.

Esta estrategia es el resultado de un proceso participativo, ha sido elaborada con el esfuerzo de equipos de líderes y técnicos colaboradores, además hemos contado con el apoyo y aval de las corporaciones municipales, como responsables directos, lo cual ha sido imprescindible para lograr la realización de este trabajo. Esto convierte este documento en la herramienta que servirá al gobierno local como una guía orientadora para los procesos de Desarrollo y Reducción de la Pobreza en el municipio.

En la elaboración de este documento se ha tratado de seguir la estructura del documento nacional, aunque haciendo algunos cambios para ajustarlo al ámbito en el cual se desarrollará. A continuación se presenta un listado de posibles proyectos a desarrollar, los cuales responden a las áreas prioritarias establecidas y a las metas propuestas siendo estos programas y proyectos los que nos permitirán alcanzar dichas metas y el objetivo general de la Estrategia. Además este listado servirá de insumo, para iniciar el paso que a continuación sigue en este proceso, la elaboración de los perfiles de Programas y Proyectos, su Gestión y Ejecución.

Antecedentes.

Como ya hemos explicado anteriormente, la construcción de esta estrategia es parte de un proceso en el cual se están formulando Diagnósticos, Estrategias, Planes, Programas y Proyectos para la Reducción de la Pobreza, según las políticas gubernamentales.

Por lo tanto la metodología que se ha seguido para este fin se basa en la propuesta para la formulación participativa de los diagnósticos, estrategias, planes, programas, proyectos y fondo regionales de combate a la pobreza, que fue socializada y concertada con los distintos actores. En esta propuesta se definieron los productos que se esperan alcanzar y sus características, la forma y métodos para realizar las acciones.

Objetivo.

Orientar las acciones a ejecutar en el municipio durante el periodo 2,007 – 2,008.

Objetivo específicos.

- ✚ Eficientar el uso de los recursos disponibles, bajo la política de estrategia de reducción de la pobreza, objetivos del milenio, fondos gubernamentales y fondos propios.

- ✚ Determinar la metodología y el mecanismo de utilización de los recursos disponibles, específicamente de las inversiones que se realizaran durante el presente periodo.

- ✚ Identificar las comunidades que presentan condiciones de mayor vulnerabilidad para de esta forma lograr la Priorización de proyectos a desarrollarse en el presente periodo.

Recomendaciones finales:

Lógicamente la planificación operativa, como su nombre lo indica, esta ligada a la elaboración y puesta en marcha de planes de mas corto plazo, esta característica nos conduce a recomendar que se establezca una comisión de **Planificación, Monitoreo, Y Evaluación** del presente plan.

Esta comisión deberá reunir como uno de las principales características, que sus integrantes pertenezcan a grupos o instituciones que desarrollen sus actividades en el ámbito del municipio, ya sea del nivel local o en representación de organizaciones e instituciones que tengan sus oficinas fuera del ámbito del municipio, otro aspecto fundamental es que debe integrarse a los representantes de la sociedad civil y organismos de base del municipio. El número de miembros deberá determinarse de manera tal que pueda hacerse operativo el plan pero guardando su calidad de participativo, no excluyente y sobre todo transparente.

A continuación se da a conocer el **PIM** de la **ERP** en el cual se detallan los proyectos priorizados por las comunidades en el municipio de Concepción, Ocotepaque.

CONSOLIDADO DE LA INVERSIÓN EN EL MUNICIPIO.

PLAN DE INVERSIÓN MUNICIPAL.

Periodo 2008 – 2015

DETALLE DE LA INVERSIÓN POR RUBRO.

A continuación se detallan los rubros identificados por las comunidades del municipio de Ocoatepeque. Los proyectos priorizados por las comunidades se enmarcan en las siguientes áreas:

- ✚ Energía eléctrica.
- ✚ Infraestructura Vial.
- ✚ Educación.
- ✚ Agua, Programas de fortalecimiento productivo, Disposición inadecuada de las excretas, Viviendas, Atención en salud, Manejo de bosques, Edificios para casas comunales, Canalización de aguas lluvias.

Área de inversión		Total Lps.	%
1	Agua, Saneamiento básico y Salud.	L. 11,265,000.00	28.69
2	Gestión Ambiental.	L. 400,000.00	1.05
3	Educación.	L. 3,450,000.00	8.42
4	Vivienda.	L. 1,600,000.00	3.89
5	Producción.	L. 5,750,000.00	15.13
6	Turismo y recreación.	L. 1,110,000.00	2.92
7	Participación Ciudadana.	L. 1,160,000.00	3.05
8	Seguridad Ciudadana.	L. 700,000.00	1.84
9	Infraestructura Productiva.	L. 10,600,000.00	27.50
10	Energía Eléctrica.	L. 3,250,000.00	7.50
Total de la inversión.		L. 39,285,000.00	100

PLAN DE INVERSIÓN.**PROYECTOS PRIORIZADOS****Comunidad: Casco Urbano.****Municipio: Concepción, Ocotepeque**

No	Problema identificado	Descripción Proyecto	Objetivo del proyecto	No de fam. a Benef.	Aporte Comunitario	Costo aproximado Lps.	Responsable en la comunidad
1	Falta de agua para el riego de cultivos.	Proyecto de Riego	Mejorar las condiciones de vida de la población.	878	Mano de obra no calificada.	2,000,000.00	Patronato y Municipalidad.
2	Alta incidencia de enfermedades.	Potabilización del agua.	Mejorar las condiciones de vida de la población.	878	Mano de obra no calificada.	2,500,000.00	Patronato y Municipalidad.
3	Difícil acceso a la comunidad.	Pavimentación de calle de acceso y calles principales.	Mejorar las condiciones de acceso a la comunidad.	878	Mano de obra no calificada.	6,000,000.00	Patronato y Municipalidad.
4	Hacinamiento en centro básico.	Ampliación de edificio y puesta en funcionamiento de las carreras técnicas.	Mejorar las condiciones de vida de la población.	878	Mano de obra no calificada.	500,000.00	Patronato y Municipalidad.
5	Bajos ingresos económicos.	Creación de un plan de becas de estudio y la apertura de una biblioteca pública.	Mejorar las condiciones de vida de la población.	878	Mano de obra no calificada.	200,000.00	Patronato y Municipalidad.
6	Difícil acceso a préstamos blandos, principalmente con enfoque en la mujer.	Cajas rurales. Creación de pequeñas empresas.	Mejorar las condiciones de vida de la población.	600	Mano de obra no calificada.	300,000.00	Patronato y Municipalidad.
7	Bajos ingresos económicos.	Proyecto de ganadería.	Mejorar las condiciones de vida de la población.	100	Mano de obra no calificada.	400,000.00	Patronato y Municipalidad.
8	Viviendas en mal estado.	Mejoramiento vivienda	Mejorar las condiciones de vida de la población.	150	Mano de obra no calificada.	300,000.00	Patronato y Municipalidad.

Comunidad: Casco Urbano.

Municipio: Concepción, Ocotepeque

No	Problema identificado	Descripción Proyecto	Objetivo del proyecto	No de fam. a Benef.	Aporte Comunitario	Costo aproximado Lps.	Responsable en la comunidad
9	Difícil acceso a la comunidad.	Construcción de cajas puentes sobre la quebrada que cruza el casco urbano.	Mejorar las condiciones de vida de la población.	150	Mano de obra no calificada.	300,000.00	Patronato y Municipalidad.
10	Falta de áreas de recreación.	Construcción de edificios públicos o áreas publicas de recreación.	Mejorar las condiciones de vida de la población.	878	Mano de obra no calificada.	500,000.00	Patronato y Municipalidad.
11	Deficiencia en equipamiento y gestión de la municipalidad.	Fortalecimiento de las capacidades de gestión y administración en las municipalidades.	Mejorar las condiciones de vida de la población.	150	Mano de obra no calificada.	250,000.00	Patronato y Municipalidad.
12	Poca participación de la mujer en la actividad productiva.	Fortalecimiento de capacidades de la mujer	Mejorar los ingresos familiares	878	30,000.00	300,000.00	Alcaldía Municipal y patronatos.
13	Falta de capacitación al personal de la municipalidad	Fortalecimiento de capacidades de la municipalidades	Mejorar la calidad de la administración, gestión y ejecución de acciones en la municipalidad.	878	50,000.00	400,000.00	Alcaldía Municipal y patronatos.
14	Inseguridad por parte de la ciudadanía.	Fortalecer el sector seguridad en el municipio.	Incrementar los niveles de seguridad.	900	50,000.00	700,000.00	Municipalidad, patronatos y la policía.

Comunidad: Plan Grande.**Municipio: Concepción, Ocotepeque.**

No	Problema identificado	Descripción Proyecto	Objetivo del proyecto	No de fam. a Benef.	Aporte Comunitario	Costo aproximado Lps.	Responsable en la comunidad
1	Falta de energía eléctrica.	Proyecto de plantas solares.	Mejorar las condiciones de vida de la población.	5	Mano de obra No calificada	50,000.00	Inez Salvador.
2	Falta de vivienda.	Construcción de viviendas.	Mejorar las condiciones de vida de la población.	5	Mano de obra No calificada	150,000.00	Inez Salvador.
3	Difícil acceso a la comunidad.	Reparación de carretera.	Mejorar el acceso de varias comunidades.	5	Mano de obra no calificada.	300,000.00	Inez Salvador.
4	Edificio escolar inconcluso.	Terminación de escuela	Mejorar el acceso de varias comunidades.	5	Mano de obra no calificada.	100,000.00	Inez Salvador.

Comunidad: Los Cañales.**Municipio: Concepción, Ocotepeque.**

No	Problema identificado	Descripción Proyecto	Objetivo del proyecto	No de fam. a Benef.	Aporte Comunitario	Costo aproximado Lps.	Responsable en la comunidad
1	Falta de agua en la comunidad.	Construcción de Sistema de Agua.	Mejorar las condiciones de vida de la población.	30	Mano de obra no calificada	300,000.00	Yoni Eliodoro Posadas.
2	Difícil acceso a la comunidad.	Apertura de carretera las Onzas.	Mejorar las condiciones de acceso.	18	Mano de obra no calificada	200,000.00	Jorge Orlando Salvador.
3	Falta de energía eléctrica.	Proyecto de electrificación.	Mejorar las condiciones de vida de la población.	30	Mano de obra no calificada.	400,000.00	Francisco Obdulio Villeda.
4	Falta de edificio para centro educativo.	Construcción de escuela	Mejorar las condiciones de vida de la población.	30	Mano de obra no calificada.	400,000.00	Francisco Obdulio Villeda.
5	Difícil acceso a la comunidad.	Construcción de hamaca	Mejorar las condiciones de vida de la población.	30	Mano de obra no calificada.	100,000.00	Francisco Obdulio Villeda.
6	Viviendas en mal estado.	Mejoramiento de viviendas	Mejorar las condiciones de vida de la población.	30	Mano de obra no calificada.	150,000.00	Francisco Obdulio Villeda.

Comunidad: Brisas de Lempa.

Municipio: Concepción, Ocotepeque.

No	Problema identificado	Descripción Proyecto	Objetivo del proyecto	No de fam. a Benef.	Aporte Comunitario	Costo aproximado Lps.	Responsable en la comunidad
1	Falta de agua en la comunidad.	Construcción de Sistema de Agua.	Mejorar las condiciones de vida de la población.	8	Mano de obra no calificada y materiales locales.	100,000.00	Blanca Imelda Gonzáles.
2	Falta de local para reunir a los feligreses.	Construcción de edificio para iglesia.	Contribuir a fortalecer la fe y la vida de la población.	8	Mano de obra no calificada y materiales locales.	30,000.00	Blanca Imelda Gonzáles.
3	Falta de acceso a fondos a bajo interés para trabajar.	Cajas Rurales.	Mejorar las condiciones de vida de la población.	8	Mano de obra no calificada y materiales locales.	50,000.00	Blanca Imelda Gonzáles.
4	Difícil acceso a otra comunidad.	Molino para hacer masa	Mejorar las condiciones de vida de la población.	8	Mano de obra no calificada y materiales locales.	20,000.00	Blanca Imelda Gonzáles.
5	Falta de edificio para reuniones.	Casa comunal	Mejorar las condiciones de vida de la población.	8	Mano de obra no calificada y materiales locales.	60,000.00	Blanca Imelda Gonzáles.
6	Bajos ingresos económicos.	Capacitaciones (Panadería y sastrería)	Mejorar las condiciones de vida de la población.	8	Mano de obra no calificada y materiales locales.	20,000.00	Blanca Imelda Gonzáles.
7	Falta de edificio para centro educativo.	Construcción de escuela	Mejorar las condiciones de vida de la población.	8	Mano de obra no calificada y materiales locales.	100,000.00	Blanca Imelda Gonzáles.

Comunidad: Potrerillos, San José.

Municipio: Concepción, Ocotepeque

No	Problema identificado	Descripción Proyecto	Objetivo del proyecto	No de fam. a Benef.	Aporte Comunitario	Costo aproximado Lps.	Responsable en la comunidad
1	Difícil acceso a la comunidad.	Balastreo de 2 Kms y construcción de 3 cajas puentes.	Mejorar el acceso a la comunidad.	110	Mano de obra no calificada.	100,000.00	Marco Antonio Pinto.
2	Deforestación.	Reforestación.	Mejorar las condiciones de vida de la población.	20	Mano de obra no calificada.	400,000.00	Marco Antonio Pinto.
3	Falta de agua para el riego de cultivos.	Proyecto de Riego	Mejorar las condiciones de vida de la población.	20	Mano de obra no calificada.	200,000.00	Marco Antonio Pinto.
4	Falta de áreas de recreación.	Cancha de football	Mejorar las condiciones de vida de la población.	20	Mano de obra no calificada.	20,000.00	Marco Antonio Pinto.
5	Falta de áreas de recreación.	Parque recreativo	Mejorar las condiciones de vida de la población.	20	Mano de obra no calificada.	50,000.00	Marco Antonio Pinto.
6	Falta de un edificio para reuniones.	Casa comunal	Mejorar las condiciones de vida de la población.	20	Mano de obra no calificada.	60,000.00	Marco Antonio Pinto.
7	Falta de un sistema de agua.	Sistema de agua	Mejorar las condiciones de vida de la población.	20	Mano de obra no calificada.	150,000.00	Marco Antonio Pinto.
8	Bajos ingresos económicos.	Cajas rurales	Mejorar las condiciones de vida de la población.	20	Mano de obra no calificada.	100,000.00	Marco Antonio Pinto.
9	Viviendas en mal estado.	Mejoramiento de viviendas	Mejorar las condiciones de vida de la población.	20	Mano de obra no calificada.	80,000.00	Marco Antonio Pinto.
10	Bajos ingresos económicos.	Proyecto ganadero	Mejorar las condiciones de vida de la población.	20	Mano de obra no calificada.	60,000.00	Marco Antonio Pinto.

Comunidad: El Cerrón.

Municipio: Concepción, Ocotepeque.

No	Problema identificado	Descripción Proyecto	Objetivo del proyecto	No de fam. a Benef.	Aporte Comunitario	Costo aproximado Lps.	Responsable en la comunidad
1	Difícil acceso.	Apertura de la vía de acceso.	Mejorar las condiciones de acceso.	12	Mano de obra no calificada.	100,000.00	José Emilio Vásquez.
2	No hay escuela.	Construcción de la escuela	Mejorar las condiciones educativas en la comunidad.	12	Mano de obra no calificada.	150,000.00	José Emilio Vásquez.
3	Falta de agua en la comunidad.	Construcción de Sistema de Agua.	Mejorar las condiciones de vida de la población.	12	Mano de obra no calificada y materiales locales.	100,000.00	José Emilio Vásquez.
4	Viviendas en mal estado.	Mejoramiento de vivienda	Mejorar las condiciones de vida de la población.	12	Mano de obra no calificada y materiales locales.	50,000.00	José Emilio Vásquez.
5	Disposición inadecuada de excretas.	Letrinización	Mejorar las condiciones de vida de la población.	12	Mano de obra no calificada y materiales locales.	30,000.00	José Emilio Vásquez.
6	Altos niveles de desnutrición.	Proyecto de atención alimentaria	Mejorar las condiciones de vida de la población.	12	Mano de obra no calificada y materiales locales.	100,000.00	José Emilio Vásquez.
7	Difícil acceso a la comunidad.	Construcción de caja puente	Mejorar las condiciones de vida de la población.	12	Mano de obra no calificada y materiales locales.	200,000.00	José Emilio Vásquez.

Comunidad: La Brea.**Municipio: Concepción, Ocotepaque.**

No	Problema identificado	Descripción Proyecto	Objetivo del proyecto	No de fam. a Benef.	Aporte Comunitario	Costo aproximado Lps.	Responsable en la comunidad
1	No hay escuela.	Construcción de la escuela	Mejorar las condiciones educativas en la comunidad.	27	Mano de obra no calificada.	150,000.00	Arnulfo Sánchez Guillen.
2	Difícil acceso.	Apertura de la vía de acceso.	Mejorar las condiciones de acceso.	27	Mano de obra no calificada.	100,000.00	Arnulfo Sánchez Guillen.
3	Falta de Energía Eléctrica.	Proyecto de plantas solares.	Mejorar las condiciones de vida de la población.	16	Mano de obra no calificada.	50,000.00	Arnulfo Sánchez Guillen.
4	Viviendas en mal estado	Mejoramiento de vivienda	Mejorar las condiciones de vida de la población.	16	Mano de obra no calificada.	70,000.00	Arnulfo Sánchez Guillen.
5	Falta de sistema de agua.	Proyecto de agua	Mejorar las condiciones de vida de la población.	16	Mano de obra no calificada.	250,000.00	Arnulfo Sánchez Guillen.

Comunidad: Guajiala.**Municipio: Concepción, Ocotepaque.**

No	Problema identificado	Descripción Proyecto	Objetivo del proyecto	No de fam. a Benef.	Aporte Comunitario	Costo aproximado Lps.	Responsable en la comunidad
1	Viviendas en mal estado.	Mejoramiento de viviendas	Mejorar las condiciones de vida de la población.	21	Mano de obra No calificada	90,000.00	Rosa Irma Pineda.
2	Falta de agua en la comunidad.	Construcción de Sistema de Agua.	Mejorar las condiciones de vida de la población.	21	Mano de obra no calificada y materiales locales.	250,000.00	Rosa Irma Pineda.
3	Falta de insumos para la agricultura.	Apoyo técnico y financiero.	Mejorar las condiciones de vida en la comunidad	21	Mano de obra no calificada.	200,000.00	Rosa Irma Pineda.

Comunidad: Tulas.

Municipio: Concepción, Ocotepeque.

No	Problema identificado	Descripción Proyecto	Objetivo del proyecto	No de fam. a Benef.	Aporte Comunitario	Costo aproximado Lps.	Responsable en la comunidad
1	Falta de Energía Eléctrica.	Proyecto de plantas solares.	Mejorar las condiciones de vida en la comunidad	25	Mano de obra no calificada.	100,000.00	Deysi Areli Chinchilla
2	Difícil acceso a la comunidad.	Construcción de puente.	Mejorar el acceso a varias comunidades.	200	Mano de obra no calificada y materiales locales.	200,000.00	Deysi Areli Chinchilla
3	Falta de agua para el riego de cultivos.	Proyecto de Riego	Mejorar las condiciones de vida de la población.	20	Mano de obra no calificada.	250,000.00	Deysi Areli Chinchilla
4	Difícil acceso a la comunidad.	Balastreo de 4 kilómetros de carretera.	Mejorar las condiciones de vida en la comunidad	25	Mano de obra no calificada.	150,000.00	Deysi Areli Chinchilla
5	Falta de sistema de agua.	Proyecto de agua	Mejorar las condiciones de vida en la comunidad	25	Mano de obra no calificada.	300,000.00	Deysi Areli Chinchilla
6	Casa comunal en mal estado.	Reconstrucción de casa comunal	Mejorar las condiciones de vida en la comunidad	25	Mano de obra no calificada.	50,000.00	Deysi Areli Chinchilla
7	Falta de agua optima para consumo Humano	Planta purificadora de agua	Mejorar las condiciones de vida en la comunidad	25	Mano de obra no calificada.	500,000.00	Deysi Areli Chinchilla
8	Bajos ingresos económicos.	Producción artesanal de semillas	Mejorar las condiciones de vida en la comunidad	25	Mano de obra no calificada.	50,000.00	Deysi Areli Chinchilla

Comunidad: Caserío de Quilio.

Municipio: Concepción, Ocotepeque.

No	Problema identificado	Descripción Proyecto	Objetivo del proyecto	No de fam. a Benef.	Aporte Comunitario	Costo aproximado Lps.	Responsable en la comunidad
1	Falta de Energía Eléctrica.	Proyecto de plantas solares.	Mejorar las condiciones educativas en la comunidad.	25	Mano de obra no calificada.	150,000.00	Juan Adolfo López.
2	Falta de agua para el riego de cultivos.	Proyecto de Riego	Mejorar las condiciones de vida de la población.	10	Mano de obra no calificada.	200,000.00	Hugo Francisco López.
3	Difícil acceso a la comunidad.	Construcción de puente.	Mejorar el acceso a varias comunidades.	30	Mano de obra no calificada.	250,000.00	Juan Adolfo López.
4	Difícil acceso a la comunidad.	Balastreo de tres kilómetros de carretera	Mejorar las condiciones de vida de la población.	10	Mano de obra no calificada.	100,000.00	Hugo Francisco López.
5	Disposición inadecuada de excretas.	Alcantarillado	Mejorar las condiciones de vida de la población.	10	Mano de obra no calificada.	300,000.00	Hugo Francisco López.
6	Difícil acceso a otras aldeas.	Molino de hacer masa	Mejorar las condiciones de vida de la población.	10	Mano de obra no calificada.	20,000.00	Hugo Francisco López.
7	Falta de aulas, hacinamiento.	Ampliación y mejoramiento del centro educativo.	Mejorar las condiciones de vida de la población.	10	Mano de obra no calificada.	100,000.00	Hugo Francisco López.
8	Sistema de agua deficiente.	Mejoramiento de proyecto agua potable	Mejorar las condiciones de vida de la población.	10	Mano de obra no calificada.	150,000.00	Hugo Francisco López.
9	Bajos ingresos económicos.	Capacitaciones (Panadería y sastrería)	Mejorar las condiciones de vida de la población.	10	Mano de obra no calificada.	20,000.00	Hugo Francisco López.

Comunidad: Vado Ancho.

Municipio: Concepción, Ocotepeque.

No	Problema identificado	Descripción Proyecto	Objetivo del proyecto	No de fam. a Benef.	Aporte Comunitario	Costo aproximado Lps.	Responsable en la comunidad
1	Disposición inadecuada de las excretas.	Proyecto de alcantarillado.	Mejorar las condiciones de vida de la población.	49	Mano de obra no calificada.	2,300,000.00	Patronato comunal.
2	No hay local para reuniones.	Construcción de casa comunal.	Tener un local para reuniones.	49	Mano de obra No calificada	200,000.00	Patronato comunal.
3	Viviendas en mal estado.	Mejoramiento de viviendas	Mejorar las condiciones de vida de la población.	49	Mano de obra No calificada	180,000.00	Patronato comunal.
4	Escuela en mal estado.	Ampliación y mejoramiento del centro educativo.	Mejorar las condiciones de vida de la población.	49	Mano de obra No calificada	100,000.00	Patronato comunal.
5	Difícil acceso en la espera de buses en la carretera.	Construcción de caseta de espera en carretera.	Mejorar las condiciones de vida de la población.	49	Mano de obra No calificada	30,000.00	Patronato comunal.
6	Falta de un lugar para recreación.	Construcción de cancha multiuso	Mejorar las condiciones de vida de la población.	49	Mano de obra No calificada	250,000.00	Patronato comunal.
7	Calles en mal estado.	Reparación de calle	Mejorar las condiciones de vida de la población.	49	Mano de obra No calificada	100,000.00	Patronato comunal.
8	Sistema de energía eléctrica deficiente.	Mejoramiento de sistema eléctrico	Mejorar las condiciones de vida de la población.	49	Mano de obra No calificada	150,000.00	Patronato comunal.
9	Bajos ingresos económicos.	Caja rural	Mejorar las condiciones de vida de la población.	49	Mano de obra No calificada	100,000.00	Patronato comunal.
10	Sistema de aguas lluvias deficiente.	Canalización de aguas lluvias	Mejorar las condiciones de vida de la población.	49	Mano de obra No calificada	70,000.00	Patronato comunal.

Comunidad: Santa Anita.

Municipio: Concepción, Ocotepaque.

No	Problema identificado	Descripción Proyecto	Objetivo del proyecto	No de fam. a Benef.	Aporte Comunitario	Costo aproximado Lps.	Responsable en la comunidad
1	Sistema de agua insuficiente.	Ampliación de proyecto de sistema de agua.	Mejorar las condiciones de vida.	240	Mano de obra No calificada	1,000,000.00	Héctor Eugenio Franco.
2	Falta de centro educativo.	Construcción de centro educativo en el barrio Las Flores.	Mejorar las condiciones educativas.	50	Mano de obra No calificada	350,000.00	José Roberto Chinchilla.
3	No hay centro básico de educación.	Construcción de Centro Básico.	Mejorar el acceso a la educación.	350	Mano de obra No calificada	500,000.00	Héctor Eugenio Franco.
4	Falta de agua para cultivos.	Proyecto riego, diversificación	Mejorar las condiciones de vida.	240	Mano de obra No calificada	_____	Héctor Eugenio Franco.
5	Difícil acceso a los servicios de salud.	Construcción de centro de salud	Mejorar las condiciones de vida.	240	Mano de obra No calificada	250,000.00	Héctor Eugenio Franco.
6	Calles en mal estado.	Mejoramiento de calle	Mejorar las condiciones de vida.	240	Mano de obra No calificada	100,000.00	Héctor Eugenio Franco.
7	Alumbrado publico deficiente.	Mejoramiento de alumbrado publico	Mejorar las condiciones de vida.	240	Mano de obra No calificada	100,000.00	Héctor Eugenio Franco.
8	Difícil acceso a la comunidad.	Construcción de caja puente.	Mejorar las condiciones de vida.	240	Mano de obra No calificada	100,000.00	Héctor Eugenio Franco.
9	Alcantarillado deficiente.	Mejoramiento de alcantarillado.	Mejorar las condiciones de vida.	240	Mano de obra No calificada	200,000.00	Héctor Eugenio Franco.
10	Sistema de aguas lluvias deficiente.	Mejoramiento de red de aguas lluvias	Mejorar las condiciones de vida.	240	Mano de obra No calificada	200,000.00	Héctor Eugenio Franco.
11	Inseguridad en el kinder.	Ampliación del centro educativo.	Mejorar las condiciones de vida.	240	Mano de obra No calificada	100,000.00	Héctor Eugenio Franco.
12	Espacios de recreación.	Parque recreativo.	Mejorar las condiciones de vida.	240	Mano de obra No calificada	250,000.00	Héctor Eugenio Franco.

Comunidad: Zacamil.

Municipio: Concepción, Ocotepeque.

No	Problema identificado	Descripción Proyecto	Objetivo del proyecto	No de fam. a Benef.	Aporte Comunitario	Costo aproximado Lps.	Responsable en la comunidad
1	Falta de agua.	Construcción de un sistema de agua.	Mejorar las condiciones de vida de la población.	9	Mano de obra No calificada y materiales locales	150,000.00	Junta de Agua.
2	Disposición inadecuada de excretas.	Proyecto de letrinización.	Mejorar las condiciones de vida de la población.	9	Mano de obra No calificada	25,000.00	Donatila Pacheco
3	Falta de energía eléctrica.	Proyecto de plantas solares.	Mejorar las condiciones de vida de la población.	9	Mano de obra No calificada	100,000.00	Donatila Pacheco
4	Falta de energía eléctrica.	Electrificación	Mejorar las condiciones de vida de la población.	9	Mano de obra No calificada y materiales locales	350,000.00	Donatila Pacheco
5	Carretera en mal estado.	Reparación carretera	Mejorar las condiciones de vida de la población.	9	Mano de obra No calificada y materiales locales	150,000.00	Donatila Pacheco
6	Difícil acceso a la comunidad.	Construcción de cajas puentes	Mejorar las condiciones de vida de la población.	9	Mano de obra No calificada y materiales locales	100,000.00	Donatila Pacheco

Comunidad: Las Colmenas.

Municipio: Concepción, Ocotepeque.

No	Problema identificado	Descripción Proyecto	Objetivo del proyecto	No de fam. a Benef.	Aporte Comunitario	Costo aproximado Lps.	Responsable en la comunidad
1	Difícil acceso a la comunidad.	Apertura de carretera.	Mejorar el acceso a varias comunidades.	22	Mano de obra no calificada y materiales locales.	500,000.00	Cesar Aldubi Salazar.
2	Falta de energía eléctrica.	Proyecto de plantas solares.	Mejorar las condiciones de vida de la población.	22	Mano de obra No calificada	400,000.00	Cesar Aldubi Salazar.
3	Falta de fuentes de ingresos para las familias.	Proyecto de Ganadería.	Mejorar las condiciones de vida de la población.	22	Mano de obra No calificada.	300,000.00	Cesar Aldubi Salazar.
4	Falta de agua para cultivos.	Proyecto de riego	Mejorar las condiciones de vida de la población.	22	Mano de obra No calificada.	200,000.00	Cesar Aldubi Salazar.
5	Viviendas en mal estado.	Mejoramiento de viviendas	Mejorar las condiciones de vida de la población.	22	Mano de obra No calificada.	50,000.00	Cesar Aldubi Salazar.
6	Bajos ingresos económicos.	Cajas rurales	Mejorar las condiciones de vida de la población.	22	Mano de obra No calificada.	100,000.00	Cesar Aldubi Salazar.
7	Falta de edificio para kinder.	Construcción de jardín de niños	Mejorar las condiciones de vida de la población.	22	Mano de obra No calificada.	250,000.00	Cesar Aldubi Salazar.
8	Difícil acceso a la comunidad.	Construcción de hamaca	Mejorar las condiciones de vida de la población.	22	Mano de obra No calificada.	100,000.00	Cesar Aldubi Salazar.
9	Falta de local de reuniones.	Construcción de centro comunal	Mejorar las condiciones de vida de la población.	22	Mano de obra No calificada.	60,000.00	Cesar Aldubi Salazar.

Comunidad: El Hornito.

Municipio: Concepción, Ocotepeque.

No	Problema identificado	Descripción Proyecto	Objetivo del proyecto	No de fam. a Benef.	Aporte Comunitario	Costo aproximado Lps.	Responsable en la comunidad
1	Difícil acceso a la comunidad.	Mantenimiento de carretera.	Mejorar el acceso a varias comunidades.	30	Mano de obra no calificada y materiales locales.	600,000.00	Francisco Antonio Peña.
2	Falta de energía eléctrica.	Proyecto de plantas solares.	Mejorar las condiciones de vida de la población.	30	Mano de obra No calificada	400,000.00	Francisco Antonio Peña.
3	Difícil acceso a la unidad de salud.	Construcción de centro de salud.	Mejorar las condiciones de vida de la población.	30	Mano de obra No calificada.	250,000.00	Francisco Antonio Peña.
4	Falta de agua en la comunidad.	Agua potable	Mejorar las condiciones de vida de la población.	30	Mano de obra No calificada.	450,000.00	Francisco Antonio Peña.
5	Deforestación	Construcción de estufas ahorrativas	Mejorar las condiciones de vida de la población.	30	Mano de obra No calificada.	50,000.00	Francisco Antonio Peña.
6	Bajos ingresos económicos.	Huertos familiares	Mejorar las condiciones de vida de la población.	30	Mano de obra No calificada.	50,000.00	Francisco Antonio Peña.
7	Falta de edificio para kinder.	Construcción de kinder	Mejorar las condiciones de vida de la población.	30	Mano de obra No calificada.	250,000.00	Francisco Antonio Peña.
8	Bajos ingresos económicos.	Cajas rurales	Mejorar las condiciones de vida de la población.	30	Mano de obra No calificada.	150,000.00	Francisco Antonio Peña.
9	Falta de bodega en la escuela.	Construcción de bodega en la escuela	Mejorar las condiciones de vida de la población.	30	Mano de obra No calificada.	60,000.00	Francisco Antonio Peña.

Comunidad: El Pinal.

Municipio: Concepción, Ocotepaque.

No	Problema identificado	Descripción Proyecto	Objetivo del proyecto	No de fam. a Benef.	Aporte Comunitario	Costo aproximado Lps.	Responsable en la comunidad
1	Difícil acceso a la comunidad.	Apertura de carretera.	Mejorar el acceso a varias comunidades.	34	Mano de obra no calificada y materiales locales.	No se cuenta con presupuesto	Ignacio Pacheco.
2	Falta de agua.	Construcción de un sistema de agua.	Mejorar las condiciones de vida de la población.	34	Mano de obra No calificada y materiales locales	250,000.00	Ignacio Pacheco.
3	Falta de energía eléctrica.	Proyecto de plantas solares.	Mejorar las condiciones de vida de la población.	34	Mano de obra No calificada	400,000.00	Ignacio Pacheco.
4	Bajos ingresos económicos.	Cajas rurales	Mejorar las condiciones de vida de la población.	34	Mano de obra No calificada	200,000.00	Ignacio Pacheco.
5	Bajos ingresos económicos.	Proyecto de ganadería	Mejorar las condiciones de vida de la población.	34	Mano de obra No calificada	100,000.00	Ignacio Pacheco.
6	Viviendas en mal estado.	Mejoramiento vivienda	Mejorar las condiciones de vida de la población.	34	Mano de obra No calificada	70,000.00	Ignacio Pacheco.
7	Difícil acceso a servicios de salud.	Construcción de Centro de salud	Mejorar las condiciones de vida de la población.	34	Mano de obra No calificada	250,000.00	Ignacio Pacheco.
8	Bajos ingresos económicos.	Atención alimentaria	Mejorar las condiciones de vida de la población.	34	Mano de obra No calificada	40,000.00	Ignacio Pacheco.
9	Bajos ingresos económicos.	Bono escolar	Mejorar las condiciones de vida de la población.	34	Mano de obra No calificada	34,000.00	Ignacio Pacheco.
10	Bajos ingresos económicos.	Bono materno	Mejorar las condiciones de vida de la población.	34	Mano de obra No calificada	34,000.00	Ignacio Pacheco.

Comunidad: El Salitre.

Municipio: Concepción, Ocotepeque.

No	Problema identificado	Descripción Proyecto	Objetivo del proyecto	No de fam. a Benef.	Aporte Comunitario	Costo aproximado Lps.	Responsable en la comunidad
1	Viviendas en mal estado.	Mejoramiento de viviendas	Mejorar las condiciones de vida de la población.	22	Mano de obra No calificada	300,000.00	José Oswaldo Arita.
2	Falta de energía eléctrica.	Proyecto de plantas solares.	Mejorar las condiciones de vida de la población.	22	Mano de obra No calificada	250,000.00	José Oswaldo Arita.
3	Difícil acceso a medicamentos.	Instalación de Botiquín Comunitario.	Mejorar las condiciones de salud en la comunidad.	22	Lo que sea necesario	10,000.00	José Oswaldo Arita.
4	Contaminación por aguas mieles.	Construcción Beneficio ecológico	Mejorar las condiciones de vida de la población.	22	Mano de obra No calificada	300,000.00	José Oswaldo Arita.
5	Falta de edificio para el kinder.	Construcción de Kinder	Mejorar las condiciones de vida de la población.	22	Mano de obra No calificada	250,000.00	José Oswaldo Arita.
6	Difícil acceso a la comunidad.	Construcción de hamaca	Mejorar las condiciones de vida de la población.	22	Mano de obra No calificada	100,000.00	José Oswaldo Arita.
7	Difícil acceso a la comunidad.	Construcción de caja puente	Mejorar las condiciones de vida de la población.	22	Mano de obra No calificada	100,000.00	José Oswaldo Arita.
8	Edificio de la iglesia en mal estado.	Ampliación y cerca de la Iglesia	Mejorar las condiciones de vida de la población.	22	Mano de obra No calificada	50,000.00	José Oswaldo Arita.
9	Difícil comunicación.	Teléfono comunitario	Mejorar las condiciones de vida de la población.	22	Mano de obra No calificada	30,000.00	José Oswaldo Arita.
10	Bajos ingresos económicos.	Proyecto de panadería	Mejorar las condiciones de vida de la población.	22	Mano de obra No calificada	200,000.00	José Oswaldo Arita.

Comunidad: El Bañadero.

Municipio: Concepción, Ocotepeque.

No	Problema identificado	Descripción Proyecto	Objetivo del proyecto	No de fam. a Benef.	Aporte Comunitario	Costo aproximado Lps.	Responsable en la comunidad
1	Difícil acceso a la comunidad.	Construcción de carretera.	Mejorar el acceso de varias comunidades.	30	Mano de obra no calificada.	1,200,000.00	Selfa Pacheco.
2	Falta de áreas de recreación.	Construcción de cancha de football	Mejorar las condiciones de esparcimiento en la comunidad	30	Mano de obra no calificada	400,000.00	Selfa Pacheco.
3	Viviendas en mal estado.	Mejoramiento de viviendas	Mejorar las condiciones de vida de la población.	8	Mano de obra No calificada	30,000.00	Selfa Pacheco.
4	Edificio de la iglesia en mal estado.	Mejoramiento de iglesia	Mejorar el acceso de varias comunidades.	30	Mano de obra no calificada.	30,000.00	Selfa Pacheco.
5	Falta de local de reuniones.	Construcción de casa comunal	Mejorar el acceso de varias comunidades.	30	Mano de obra no calificada.	60,000.00	Selfa Pacheco.
7	Edificio escolar en mal estado.	Mejoramiento de la escuela	Mejorar el acceso de varias comunidades.	30	Mano de obra no calificada.	100,000.00	Selfa Pacheco.
8	Falta de agua en la comunidad.	Agua potable.	Mejorar el acceso de varias comunidades.	30	Mano de obra no calificada.	250,000.00	Selfa Pacheco.
9	Falta de acceso a servicios de salud.	Botiquín comunitario.	Mejorar el acceso de varias comunidades.	30	Mano de obra no calificada.	20,000.00	Selfa Pacheco.
10	Difícil comunicación.	Teléfono comunitario	Mejorar el acceso de varias comunidades.	30	Mano de obra no calificada.	30,000.00	Selfa Pacheco.
11	Falta de áreas de recreación.	Parque recreativo.	Mejorar el acceso de varias comunidades.	30	Mano de obra no calificada.	200,000.00	Selfa Pacheco.

Comunidad: San José.

Municipio: Concepción, Ocotepeque.

No	Problema identificado	Descripción Proyecto	Objetivo del proyecto	No de fam. a Benef.	Aporte Comunitario	Costo aproximado Lps.	Responsable en la comunidad
1	Difícil acceso a la comunidad.	Construcción de 3 cajas puentes y mejorameinto de calle.	Mejorar el acceso de varias comunidades.	500	Mano de obra no calificada.	700,000.00	Dionisia del Carmen Acosta.
2	Disposición inadecuada de excretas.	Proyecto de alcantarillado.	Mejorar las condiciones de vida de la población.	68	Mano de obra No calificada	500,000.00	Dionisia del Carmen Acosta.
3	Deficiente sistema de agua.	Mejoramamiento del sistema de agua.	Mejorar las condiciones de vida de la población.	68	Mano de obra no calificada.	100,000.00	Nelson Geobany Rosa.
5	Bajos ingresos económicos.	Proyectos productivos	Mejorar las condiciones de vida de la población.	68	Mano de obra no calificada.	200,000.00	Nelson Geobany Rosa.
6	Bajos ingresos económicos.	Proyectos avícolas	Mejorar las condiciones de vida de la población.	68	Mano de obra no calificada.	50,000.00	Nelson Geobany Rosa.
7	Bajos ingresos económicos.	Taller de carpintería	Mejorar las condiciones de vida de la población.	68	Mano de obra no calificada.	15,000.00	Nelson Geobany Rosa.
8	Bajos ingresos económicos.	Caja rural	Mejorar las condiciones de vida de la población.	68	Mano de obra no calificada.	150,000.00	Nelson Geobany Rosa.
9	Bajos ingresos económicos.	Proyecto ganadero	Mejorar las condiciones de vida de la población.	68	Mano de obra no calificada.	150,000.00	Nelson Geobany Rosa.
10	Deficiencia en la enseñanza escolar.	Dotación de materiales educativos	Mejorar las condiciones de vida de la población.	68	Mano de obra no calificada.	40,000.00	Nelson Geobany Rosa.

Comunidad: El Guayabito.

Municipio: Concepción, Ocotepeque.

No	Problema identificado	Descripción Proyecto	Objetivo del proyecto	No de fam. a Benef.	Aporte Comunitario	Costo aproximado Lps.	Responsable en la comunidad
1	Falta de energía eléctrica.	Proyecto de plantas solares.	Mejorar las condiciones de vida de la población.	30	Mano de obra No calificada	300,000.00	José Alfonso Padilla.
2	Difícil acceso a la comunidad.	Reparación de carretera.	Mejorar el acceso de varias comunidades.	40	Estudio Topográfico y Mano de obra no calificada.	350,000.00	Juan Ramón Rodríguez.
3	Falta de vivienda.	Construcción de viviendas.	Mejorar las condiciones de vida de la población.	40	Mano de obra No calificada	400,000.00	Juan Ramón Rodríguez.
4	Falta de ingresos económicos.	Cajas rurales.	Mejorar las condiciones de vida de la población.	40	Mano de obra No calificada	200,000.00	Juan Ramón Rodríguez.
5	Difícil acceso a la comunidad.	Cajas puentes	Mejorar las condiciones de vida de la población.	40	Mano de obra No calificada	400,000.00	Juan Ramón Rodríguez.
6	Falta de edificio para Kinder.	Construcción de kinder.	Mejorar las condiciones de vida de la población.	40	Mano de obra No calificada	250,000.00	Juan Ramón Rodríguez.
7	Deficiencia en programas de capacitación.	Programas de capacitación. (Agricultores, Corte y confección etc.)	Mejorar las condiciones de vida de la población.	40	Mano de obra No calificada	50,000.00	Juan Ramón Rodríguez.
8	Deficiente edificio escolar.	Mejoramiento de centro educativo	Mejorar las condiciones de vida de la población.	40	Mano de obra No calificada	100,000.00	Juan Ramón Rodríguez.
9	Falta de un lugar para reuniones.	Construcción de Centro comunal.	Mejorar las condiciones de vida de la población.	40	Mano de obra No calificada	60,000.00	Juan Ramón Rodríguez.

Comunidad: El Anono.

Municipio: Concepción, Ocotepeque.

No	Problema identificado	Descripción Proyecto	Objetivo del proyecto	No de fam. a Benef.	Aporte Comunitario	Costo aproximado Lps.	Responsable en la comunidad
1	Deficiente sistema de agua.	Mejoramiento del sistema de agua.	Mejorar las condiciones de vida de la población.	18	Mano de obra no calificada.	100,000.00	Juan Ramón Salvador.
2	Difícil acceso a la comunidad.	Mantenimiento de carretera.	Mejorar el acceso de varias comunidades.	18	Mano de obra no calificada.	150,000.00	Juan Ramón Salvador.
3	Falta de energía eléctrica.	Proyecto de plantas solares.	Mejorar las condiciones de vida de la población.	18	Mano de obra No calificada	100,000.00	Juan Ramón Salvador.
4	Falta de ingresos económicos.	Proyecto de panaderías	Mejorar las condiciones de vida de la población.	18	Mano de obra No calificada	40,000.00	Juan Ramón Salvador.
5	Difícil acceso a los servicios de salud.	Construcción de centro de salud.	Mejorar las condiciones de vida de la población.	18	Mano de obra No calificada	250,000.00	Juan Ramón Salvador.
6	Escuela en mal estado.	Remodelación de la escuela.	Mejorar las condiciones de vida de la población.	18	Mano de obra No calificada	100,000.00	Juan Ramón Salvador.
7	Iglesia en mal estado.	Reparación de la Iglesia.	Mejorar las condiciones de vida de la población.	18	Mano de obra No calificada	20,000.00	Juan Ramón Salvador.
8	Viviendas en mal estado.	Mejoramiento de viviendas.	Mejorar las condiciones de vida de la población.	18	Mano de obra No calificada	40,000.00	Juan Ramón Salvador.
9	Falta de ingresos económicos.	Proyectos productivos	Mejorar las condiciones de vida de la población.	18	Mano de obra No calificada	100,000.00	Juan Ramón Salvador.
10	Falta de ingresos económicos.	Proyecto porcino	Mejorar las condiciones de vida de la población.	18	Mano de obra No calificada	30,000.00	Juan Ramón Salvador.
11	Falta de ingresos económicos.	Cajas rurales	Mejorar las condiciones de vida de la población.	18	Mano de obra No calificada	200,000.00	Juan Ramón Salvador.

Comunidad: El Obraje.

Municipio: Concepción, Ocotepeque.

No	Problema identificado	Descripción Proyecto	Objetivo del proyecto	No de fam. a Benef.	Aporte Comunitario	Costo aproximado Lps.	Responsable en la comunidad
1	Falta de un sistema de agua.	Construcción de un sistema de agua.	Mejorar las condiciones de vida de la población.	30	Estudio Topográfico y Mano de obra no calificada.	600,000.00	Maximino Leveron Peña.
2	Difícil acceso a la comunidad.	Mantenimiento de carretera.	Mejorar el acceso de varias comunidades.	30	Mano de obra no calificada.	300,000.00	Wilder Roberto Guillen.
3	Escasez de ingresos económicos.	Granja de Gallinas ponedoras.	Mejorar las condiciones de vida de la población.	30	Mano de obra No calificada	20,000.00	Santos Esmerita Peña.
4	Falta de agua para cultivos.	Mini riego.	Mejorar las condiciones de vida de la población.	30	Mano de obra No calificada	200,000.00	Santos Esmerita Peña.
5	Contaminación por aguas mieles.	Construir beneficio ecológico	Mejorar las condiciones de vida de la población.	30	Mano de obra No calificada	300,000.00	Santos Esmerita Peña.
6	Falta de energía eléctrica.	Electrificación.	Mejorar las condiciones de vida de la población.	30	Mano de obra No calificada	400,000.00	Santos Esmerita Peña.
7	Viviendas en mal estado.	Mejoramiento de Viviendas.	Mejorar las condiciones de vida de la población.	30	Mano de obra No calificada	120,000.00	Santos Esmerita Peña.
8	Falta de áreas de recreación.	Construcción de cancha deportiva.	Mejorar las condiciones de vida de la población.	30	Mano de obra No calificada	20,000.00	Santos Esmerita Peña.
9	Difícil acceso a préstamos blandos.	Cajas rurales.	Mejorar las condiciones de vida de la población.	30	Mano de obra No calificada	220,000.00	Santos Esmerita Peña.
10	Bajos ingresos económicos.	Proyecto ganadero.	Mejorar las condiciones de vida de la población.	30	Mano de obra No calificada	100,000.00	Santos Esmerita Peña.

Comunidad: El Molino.

Municipio: Concepción, Ocotepeque.

No	Problema identificado	Descripción Proyecto	Objetivo del proyecto	No de fam. a Benef.	Aporte Comunitario	Costo aproximado Lps.	Responsable en la comunidad
1	Deficiente sistema de agua.	Mejoramiento del sistema de agua.	Mejorar las condiciones de vida de la población.	14	Mano de obra no calificada.	100,000.00	Patronato.
2	Difícil acceso a la comunidad.	Mejoramiento de carretera	Mejorar el acceso de varias comunidades.	14	Mano de obra no calificada.	300,000.00	Patronato.
3	Contaminación por aguas mieles.	Construcción de beneficio ecológico	Mejorar las condiciones de vida de la población.	14	Mano de obra No calificada	300,000.00	Patronato.
4	Falta de energía eléctrica.	Electrificación.	Mejorar las condiciones de vida de la población.	14	Mano de obra No calificada	400,000.00	Patronato.
5	Falta de edificio para iglesia.	Arreglo de Iglesia.	Mejorar las condiciones de vida de la población.	14	Mano de obra No calificada	30,000.00	Patronato.
6	Escuela en mal estado.	Arreglo de la escuela.	Mejorar las condiciones de vida de la población.	14	Mano de obra No calificada	100,000.00	Patronato.
7	Viviendas en mal estado	Mejoramiento de vivienda	Mejorar las condiciones de vida de la población.	14	Mano de obra No calificada	80,000.00	Patronato.

Comunidad: Plan del Naranjito.

Municipio: Concepción, Ocotepeque.

No	Problema identificado	Descripción Proyecto	Objetivo del proyecto	No de fam. A Benef.	Aporte Comunitario	Costo aproximado Lps.	Responsable en la comunidad
1	No hay sistema de agua	Construcción de sistema de Agua.	Mejorar las condiciones de vida de la población.	30	Mano de obra no calificada.	400,000.00	Elder Padilla. Aldubi
2	Difícil acceso a la comunidad.	Reparación de carretera.	Mejorar el acceso de varias comunidades.	30	Mano de obra no calificada.	150,000.00	Elder Padilla. Aldubi
3	Falta de energía eléctrica.	Proyecto de plantas solares.	Mejorar las condiciones de vida de la población.	30	Mano de obra No calificada	100,000.00	Elder Padilla. Aldubi
4	Viviendas en mal estado	Mejoramiento de vivienda	Mejorar las condiciones de vida de la población.	30	Mano de obra No calificada	120,000.00	Elder Padilla. Aldubi
5	Falta de áreas de recreación.	Cancha de football.	Mejorar las condiciones de vida de la población.	30	Mano de obra No calificada	20,000.00	Elder Padilla. Aldubi
6	Problemas respiratorios.	Fogones mejorados.	Mejorar las condiciones de vida de la población.	30	Mano de obra No calificada	50,000.00	Elder Padilla. Aldubi
7	No hay buenas prácticas agrícolas.	Capacitación a técnicos agricultores.	Mejorar las condiciones de vida de la población.	30	Mano de obra No calificada	100,000.00	Elder Padilla. Aldubi

Comunidad: Los Tablones.

Municipio: Concepción, Ocotepeque.

No	Problema identificado	Descripción Proyecto	Objetivo del proyecto	No de fam. A Benef.	Aporte Comunitario	Costo aproximado Lps.	Responsable en la comunidad
1	No hay edificio escolar en la comunidad.	Escuela.	Mejorar las condiciones de vida de la población.	30	Mano de obra no calificada.	250,000.00	Elder Padilla. Aldubi
2	Deficiente abastecimiento de agua.	Proyecto de agua.	Mejorar las condiciones de vida de la población.	30	Mano de obra No calificada	300,000.00	Elder Padilla. Aldubi
3	Difícil acceso.	Reparación carretera.	Mejorar las condiciones de vida de la población.	30	Mano de obra No calificada	150,000.00	Elder Padilla. Aldubi
4	No hay servicio de energía eléctrica.	Energía Eléctrica.	Mejorar las condiciones de vida de la población.	30	Mano de obra No calificada	400,000.00	Elder Padilla. Aldubi
5	Disposición inadecuada de excretas.	Letrinización.	Mejorar las condiciones de vida de la población.	30	Mano de obra No calificada	60,000.00	Elder Padilla. Aldubi
6	Malas condiciones de vivienda.	Mejoramiento de vivienda	Mejorar las condiciones de vida de la población.	30	Mano de obra No calificada	120,000.00	Elder Padilla. Aldubi

PLAN DE INVERSIÓN ERP.

MUNICIPIO DE CONCEPCIÓN

PLAN DE INVERSIÓN MUNICIPAL PARA LA IMPLEMENTACIÓN DE LA ESTRATEGIA DE REDUCCIÓN DE LA POBREZA (ERP), CON LA ASIGNACIÓN DE LOS RECURSOS PARA EL AÑO 2007.

Municipio	CONCEPCIÓN.	Fecha de Elaboración	26/09/2007
Departamento	Ocotepeque	Fecha de Aprobación	27/09/2007

SECTOR PRODUCTIVO (55%) Lps. 1,072,522.85

Prioridad	Descripción del Proyecto	Comunidad	Familias Beneficiadas	Costo Aproximado total	Fuente de Financiamiento			Ejecución Anual Propuesta	
					Aporte Comunitario	Aporte Municipal	Aporte ERP	2007	2008
I	Proyecto de electrificación.	Quilio Tulas	50	L. 800,000.00	L. 80,000.00	L. 80,000.00	L. 640,000.00	X	
II	Fortalecimiento de Centros de Capacitación e Institutos Vocacionales.	Santa Anita	240	L. 320,000.00	L. 10,000.00	L. 60,000.00	L. 250,000.00	X	
III	II Etapa del Mercado Municipal.	Casco Urbano	860	L. 222,522.85	L. 20,000.00	L. 20,000.00	L. 182,522.85	X	
		TOTALES		L. 1,342,522.85	L. 110,000.00	L. 160,000.00	1,072,522.85		

MUNICIPIO DE CONCEPCIÓN

Firma de Alcalde

Firma de la Secretaria (O)

Firma del Representante de Gobernación

Firma del representante de ONG's

Nombre:

Nombre:

Nombre:

Nombre:

Identidad:

Identidad:

Identidad:

Identidad:

PLAN DE INVERSIÓN MUNICIPAL PARA LA IMPLEMENTACIÓN DE LA ESTRATEGIA DE REDUCCIÓN DE LA POBREZA (ERP), CON LA ASIGNACIÓN DE LOS RECURSOS PARA EL AÑO 2007.

Municipio	CONCEPCIÓN.	Fecha de Elaboración	26/09/2007
Departamento	Ocoatepeque	Fecha de Aprobación	27/09/2007

SECTOR INVERSION SOCIAL (35%) L. 682,514.54

Prioridad	Descripción del Proyecto	Comunidad	Familias Beneficiadas	Costo aproximado	Fuente de Financiamiento			Ejecución Anual Propuesta	
					Aporte Comunitario	Aporte Municipal	Aporte ERP	2007	2008
I	Proyecto de instalación de sistema de agua.	El Obraje.	30	L. 590,000.00	L. 150,000.00	L. 60,000.00	L.380,000.00	X	
II	Mejoramiento de sistema de agua	Santa Anita	240	L. 392,514.54	L. 70,000.00	L. 40,000.00	L 282,514.54	X	
III	Capacitación a grupos de jóvenes.	Casco Urbano	260	L. 20,000.00	L. 0.00	L. 0.00	L. 20,000.00	X	
			TOTALES	L1,402,514.54	L220,000.00	L. 100,000.00	L682,514.54		

Firma de Alcalde

Firma de la Secretaria (O)

Firma del Representante de Gobernación

Firma del representante de ONG's

Nombre:

Nombre: _____

Nombre: _____

Nombre: _____

Identidad:

Identidad: _____

Identidad: _____

Identidad: _____

MUNICIPIO DE CONCEPCIÓN

**PLAN DE INVERSIÓN MUNICIPAL PARA LA IMPLEMENTACIÓN DE LA ESTRATEGIA DE REDUCCIÓN DE LA POBREZA (ERP),
CON LA ASIGNACIÓN DE LOS RECURSOS PARA EL AÑO 2007.**

Municipio	CONCEPCIÓN.	Fecha de Elaboración	26/09/2007
Departamento	Ocotepeque	Fecha de Aprobación	27/09/2007

SECTOR FORTALECIMIENTO INSTITUCIONAL Y GOBERNABILIDAD (10 %) L. 195,004.16

Prioridad	Descripción del Proyecto	Comunidad	Famílias Beneficiadas	Costo Aproximado total	Fuente de Financiamiento			Ejecución Anual Propuesta	
					Aporte Comunitario	Aporte Municipal	Aporte ERP	2007	2008
I	Capacitación para la unidad Técnica Intermunicipal (UTI)	AMVAS		L. 100,000.00		90,000.00	10,000.00	X	
II	Protección de microcuenca que abastece a Casco Urbano	Concepción	260	L. 285,004.16	50,000.00	50,000.00	185,004.16	X	
				L. 385,004.16	L. 50,000.00	140,000.00	195,004.16		

Firma de Alcalde

Firma de la Secretaria (O)

Firma del Representante de Gobernación

Firma del representante de ONG's

Nombre: _____

Nombre: _____

Nombre: _____

Nombre: _____

Identidad: _____

Identidad: _____

Identidad: _____

Identidad: _____

PLAN DE MONITOREO Y SEGUIMIENTO

En el presente plan se dan a conocer las actividades a realizarse durante los próximos años a efecto de lograr el desarrollo del municipio, en el mismo se determinan los niveles de necesidades básicas insatisfechas de la población y además se plantean las posibles alternativas de solución a la problemática.

Esta medición se determinó a través del diagnóstico que corresponde a la línea de base municipal, misma que sirvió como eje transversal para la construcción de este **Plan Estratégico De Desarrollo Municipal de Concepción, Ocotepaque.**

Los indicadores como las necesidades básicas insatisfechas, mortalidad, morbilidad, cobertura de salud, niveles de ingreso y empleo, índice de desarrollo humano, niveles de analfabetismo, escolaridad, situación de vivienda deben de ser medidos al durante y al finalizar el periodo de ejecución del presente plan para tener claridad sobre los cambios alcanzados por el municipio en dicho periodo.

El presente Plan debe ser evaluado anualmente con el fin de verificar y ajustar el cumplimiento de metas, actualizar los planes operativos anuales y el mismo plan estratégico para garantizar su concordancia con los cambios en el ambiente que tienen que ver con las políticas de gobierno además de las nuevas fortalezas, oportunidades, debilidades y amenazas. Esto se hará a nivel de cabildos abiertos, reuniones comunitarias y reuniones del comité de evaluación, reuniones que deberán realizarse anualmente.

Los avances y la ejecución del plan se medirán de la siguiente forma:

1. Realizar la medición del cumplimiento de las metas propuestas en forma periódica para garantizar la ejecución de acciones que promuevan el cambio, al finalizar el periodo se medirá el grado de impacto de los proyectos implementados para determinar o cuantificar el nivel de desarrollo alcanzado en el municipio.
2. Se deberá realizar la evaluación del comportamiento de indicadores, si los cambios en los mismos son positivos y se disminuido la problemática en salud, se han mejorado los niveles de empleo e ingreso, se han elevado los niveles de educación, y sobre todo si se ha alcanzado la participación y el empoderamiento de la población en la ejecución de las acciones podemos entonces decir que la estrategia ha sido efectiva y se habrá cumplido con la visión de la mancomunidad y la estrategia será exitosa.

En el **Comité De Monitoreo, Seguimiento Y Evaluación** deberán participar miembros de instituciones publicas y privadas de desarrollo con acción en el municipio, miembros de la corporación y del CDM, representantes de la sociedad civil, representantes de CODEPO, AMVAS, ASONOG, Gobernación y Justicia y otras como instituciones que impulsan procesos de descentralización, gestión y ejecución del Plan, los cuales deberán elaborar su plan de trabajo en el periodo que consideren necesario.