

2.4.1 Gestión ambiental

La Gestión ambiental del municipio de La Palma se orientará a la protección del medio ambiente, a la recuperación, mejoramiento y a la prevención del deterioro de sus componentes, para lo cual se han considerado los siguientes elementos, sin los cuales no puede efectuarse una gestión ambiental coherente y eficiente:

- a) Desarrollo de una política ambiental acorde a la dinámica de un municipio sustentable.
- b) Desarrollo de una normativa a través del mejoramiento o elaboración de ordenanzas
- c) Diseño y aplicación de los instrumentos de gestión que permitan la conservación, recuperación y protección del medio ambiente.
- d) Fortalecimiento de la organización institucional.

Por las particularidades del territorio y la dinámica del municipio el modelo de gestión ambiental propuesto es el escalonado, el cual prepondera el trabajo de la municipalidad en la problemática ambiental a través de la participación y coordinación de un equipo especializado (Unidad ambiental), pero con un fuerte componente de participación de los habitantes y actores del territorio.

Los objetivos de este componente serían

- A nivel estratégico: La formulación de los principios de desarrollo de un municipio sustentable y sus directrices
- A nivel operativo: elaboración de un Plan de Acción ambiental Municipal (PAAM) con sus programas y acciones específicos
- A nivel instrumental: la formulación, adecuación de ordenanzas, implementación del sistema de información ambiental (SIA) y el diseño de indicadores EIA (Evaluación de impactos ambientales), entre otros.
- A nivel participativo: La organización del comité ambiental comunitario y la asignación de las responsabilidades en todos los niveles de participación, ya sea desde el institucional, comunitario, etc.

COMPONENTE GESTION AMBIENTAL			
PROGRAMA	METAS	PROYECTOS	ACTIVIDADES CLAVES
Programa de fortalecimiento de las capacidades municipales para la gestión ambiental	Creación de la unidad técnica ambiental municipal para el segundo trimestre del año 2007	Fortalecimiento de la capacidad institucional para la gestión ambiental	Organización y puesta en marcha de la unidad ambiental Gestión de recursos y equipos para la unidad ambiental. Capacitación del recurso humano en sistemas de información geográfica
Programa de educación ambiental y saneamiento básico	Diseño e implementación de un Plan de educación ambiental sistemático para las comunidades del municipio en el tercer trimestre del 2007	Capacitación del manejo integral de los recursos naturales en los centros escolares Mejoramiento de la calidad ambiental del municipio	Promoción, sensibilización y capacitación ambiental. Campañas de limpieza en los cantones y el casco urbano

COMPONENTE GESTION AMBIENTAL			
PROGRAMA	METAS	PROYECTOS	ACTIVIDADES CLAVES
		Manejo integral de los desechos sólidos y líquidos domiciliarios	
Programa fortalecimiento del marco jurídico para la gestión ambiental	Establecimiento de un marco legal adecuado y redefinido según las competencias ambientales municipales otorgadas por la Ley de Medio Ambiente, el primer trimestre el año 2008.	Elaboración de ordenanzas en lo referente a manejo de desechos, aguas, zonas protegidas.	Diseño de propuesta instrumentos legales Socialización de las propuestas
Programa de monitoreo para le gestión ambiental	Creación e implementación de un sistema de monitoreo y seguimiento de las acciones y condiciones medio ambientales, y de los factores de contaminación y deterioro al finalizar el año 2008.	Diseño e implementación SIA (sistema de información ambiental) Diseño de indicadores EIA (Evaluación de impactos ambientales)	Puesta en marcha del sistema del SIA. Socialización y discusión de indicadores para el EIA. Puesta en marcha de un sistema para EIA.
Programa de protección conservación y restauración de los recursos naturales del Municipio	Propuesta para la conservación, promoción protección y restauración de los recursos naturales para el segundo trimestre del 2008	Diagnóstico de la situación ambiental del municipio Plan de manejo de recursos naturales. Elaboración del proyecto de pago por servicios ambientales.	Elaboración de diagnóstico, diseño y gestión de la propuesta conservación, promoción y protección: Fuentes hidrológicas, deforestación Especies animales y vegetales Reservas potenciales, líquidos, gaseosos y ruidos. Inventario de bienes ambientales del Municipio Valoración de los bienes ambientales con los que dispone el municipio
Programa de participación comunitaria en la gestión ambiental	Diseño y organización de los comités comunitarios ambientales para el último trimestre del 2007	Organización y legalización de comités ambientales por cantones Plan operativo del comité	Articulación del tejido social Elaboración de los requerimientos legales para el funcionamiento del comité

2.4.2 Gestión de riesgos

Desde la perspectiva del desarrollo sostenible, el municipio ha empezado articular instrumentos de planificación del territorio (gestión del territorio, gestión ambiental, normativas). Este componente tiene como finalidad fortalecer la capacidad institucional y de las comunidades de prevención del riesgo. Los objetivos específicos trazados son los siguientes:

- Asistencia técnica de los actores locales para la prevención del riesgo.
- Establecer y mantener mecanismos de integración y comunicación de los actores relevantes: municipalidad comunidad, ONGS, dirección de protección civil, etc.
- Articulación de la comunidad para la prevención de los riesgos
- Aumentar la capacidad de residencia de las comunidades

COMPONENTE GESTION DE RIESGOS			
PROGRAMA	METAS	PROYECTOS	ACTIVIDADES CLAVES
Programa de Prevención de riesgos	Plan gestión de riesgos a nivel de todo el territorio el municipio en el segundo trimestre del 2008	Elaboración e implementación de plan municipal para gestión del riesgo Elaboración de una base de datos en SIM de los riesgos del municipio	Sistematización de información sobre riesgos y vulnerabilidades. Talleres para la elaboración de planes de riesgos comunitarios en cada municipio. Elaboración de mapas de riesgos en las comunidades Monitoreo de las comunidades en riesgo
Programa de fortalecimiento de las capacidades de las comunidades en la prevención del riesgo	Contribuir al desarrollo de las habilidades y conocimientos de los habitantes para la reducción del riesgo en sus comunidades	Creación e implementación de los comités comunitarios para la gestión del riesgo Sistemas de alerta temprana comunitarios Fortalecimiento de las capacidades municipales en la gestión del riesgo	Construcción de la organización social Capacitación de los comités locales de emergencia. Capacitación en sistemas de alerta temprana comunitarios Gestión de mobiliario y equipo para la implementación de sistemas de alerta temprana comunitarios Capacitación a los funcionarios municipales en los diferentes aspectos sobre la gestión del riesgo

2.4.3 Gestión del territorio municipal

Este componente tiene como finalidad establecer las directrices del proceso de gestión del territorio municipal a través de programas, planes y proyectos que permitan el desarrollo sostenible. Entre los objetivos de este componente se encuentran:

- A nivel estratégico elaborar e implementar una política que gestiona ordenamiento territorial del municipio de manera articulada.
- A nivel operativo: Mejorar la infraestructura, el equipamiento, los servicios y la conectividad dentro del municipio para logra una articulación y equilibrio en territorio.
- A nivel instrumental: Crear los instrumentos técnicos legales para la planificación del territorio y los recursos.

COMPONENTE GESTION DEL TERRITORIO MUNICIPAL			
PROGRAMA	METAS	PROYECTOS	ACTIVIDADES CLAVES
Programa de ordenamiento territorial	Elaboración del plan de ordenamiento municipal que articule las diferentes potencialidades del territorio para el periodo 2007-2009	<p>Plan de ordenamiento territorial :</p> <ul style="list-style-type: none"> ▪ <i>Plan de mejoramiento de barrios</i> ▪ <i>Plan de manejo del centro de la ciudad</i> ▪ <i>Plan de manejo del patrimonio edificado</i> ▪ <i>Plan de manejo integral de las áreas verdes y espacios públicos del municipio</i> ▪ <i>Plan de movilización intermodal (uso de bicicletas, mototaxis, etc.)</i> ▪ <i>Plan de manejo de la conectividad del municipio</i> <p>Plan de manejo del turismo</p> <p>Implementación y fortalecimiento del Sistema de Información Municipal (SIM)</p>	<p>Seguimiento y monitoreo en el proceso de diseño de la propuesta de ordenamiento territorial por el departamento de proyectos de la municipalidad</p> <p>Desarrollo de la capacidad instalada necesaria con la creación de la oficina de planificación para el seguimiento y ejecución del POT municipal.</p>
Programa de desarrollo del marco jurídico del plan de ordenamiento territorial	Diseño e implementación de un marco legal para la regulación del desarrollo urbanístico, conservación de patrimonio físico y cultural en el ámbito municipal.	Adecuación del Marco Legal para el Ordenamiento Territorial: ordenanza de regulación del centro histórico, turismo, etc.	<p>Evaluación de los instrumentos legales existentes en los municipios.</p> <p>Seguimiento a la gestión y puesta en marcha de las adecuaciones normativas.</p>
Programa de gestión zonal del municipio	Desarrollar un plan de inversión equitativo en el territorio	Diseño e implementación de una política zonal de atención municipal (ZAM)	Seguimiento y monitoreo en el proceso de diseño de la propuesta e implementación del ZAM

2.4.4 Sostenibilidad de caminos

La sostenibilidad de caminos es un componente importante, la municipalidad de La Palma invierte alrededor de un 33% de su presupuesto en este rubro, situación que merece especial atención, pues el nivel de satisfacción de las comunidades no está acorde con la inversión.

El componente de sostenibilidad de caminos tiene como objetivos:

- A nivel estratégico: La elaboración una estrategia para el mantenimiento de los caminos rurales y la articulación de la comunidad y de todos los actores involucrados en este rubro.

- A nivel operativo: comprende la elaboración e implementación de un diagnóstico e inventario de camino y del plan operativo que el camino sea transitable durante las diferentes épocas del año, contribuyendo de esta manera al desarrollo de diferentes actividades en beneficio de las comunidades.

COMPONENTE SOSTENIBILIDAD DE CAMINOS			
PROGRAMA	METAS	PROYECTOS	ACTIVIDADES CLAVES
Mejoramiento de Caminos Rurales	Diseño e implementación de un plan de caminos rurales sostenibles para el último trimestre del 2007	Diagnóstico e inventario de los caminos rurales Plan de manejo sostenible de los caminos rurales.	Levantamiento de información sobre estado de red vial. Elaboración de criterios de sostenibilidad. Reparación y mantenimientos de calles y caminos rurales.
Mejoramiento de la vialidad urbana	Diseño e implementación de un plan de mantenimiento vial urbano	Diagnóstico de vías urbanas Plan de manejo sostenible de la vialidad urbana. By-PASS	Levantamiento de información sobre estado de red vial a nivel urbano. Establecimiento de la vialidad que no es atendida por el FOVIAL Reparación y mantenimientos de calles y caminos urbanos

2.4.5 Género niñez y juventud

Este componente tiene como finalidad fomentar las capacidades de mujeres, jóvenes y niños, para lo cual potenciara la inclusión de estos en proceso del desarrollo local del municipio

- Potenciar e implementar el enfoque de género en la política municipal, como un componente estratégico para el desarrollo local del municipio.
- Promover la inclusión de los jóvenes en los programas y proyectos para el impulso del desarrollo local
- Fomentar espacios para el cuidado y la estimulación temprana de los niños del municipio
- Fomentar la lectura y la investigación para equiparar la educación a nivel rural del municipio con la finalidad de crear capacidades

COMPONENTE GENERO NIÑEZ Y JUVENTUD			
PROGRAMA	METAS	PROYECTOS	ACTIVIDADES CLAVES
Programa de genero	Diseño de propuesta de mecanismos, criterios y procedimientos para la implementación de la política de desarrollo municipal con enfoque de género	Diseño de políticas públicas con enfoque de género del municipio Plan de capacitación a concejales y funcionarios en políticas publicas con enfoque de género.	Establecimiento de indicadores de participación y empoderamiento de las mujeres en las políticas municipales. Seguimiento y monitoreo de la implementación de

COMPONENTE GENERO NIÑEZ Y JUVENTUD			
PROGRAMA	METAS	PROYECTOS	ACTIVIDADES CLAVES
		<p>Proyecto de fomento de la participación de mujeres en puestos claves de las ADESCOS.</p> <p>Proyecto de educación para la prevención de la violencia intrafamiliar.</p> <p>Creación de la casa de atención a la mujer del municipio</p>	<p>las políticas.</p> <p>Campañas de capacitación desde los C.E para prevenir la violencia intrafamiliar.</p> <p>Implementación del marco legal para la prevención y combate de la violencia intrafamiliar.</p>
Programa de atención a la niñez	Implementación de ludotecas ambulantes y centros de atención infantil en el periodo 2007-2009.	Construcción y equipamiento de ludotecas y centros de atención de desarrollo infantil	<p>Coordinación interinstitucional de la municipalidad y las ONG'S e instituciones que promueven el desarrollo de la niñez.</p> <p>Gestionar recursos para la construcción de las ludotecas y los centros de atención.</p>
Programa de educación y cultura para la niñez	Fomentar la lectura y la investigación para equiparar la educación a nivel rural del municipio	Creación e implementación de un bibliobús que apoye y fomente la investigación y la lectura en los niños y niñas residentes en los cantones del municipio	<p>Carpeta técnica para el financiamiento del proyecto.</p> <p>Gestión de donaciones de libros, equipo y recursos para la creación y mantenimiento del bibliobús.</p>
Programa de fomento de deporte y recreación de la niñez	Fomentar el mejoramiento y la creación de espacios públicos para la niñez en el periodo 2007-2009	<p>Proyecto de parques temáticos para la niñez.</p> <p>Mejoramiento de espacios públicos en el área urbana del municipio</p> <p>Proyecto de creación de escuelas deportivas a nivel cantonal</p>	<p>Censo de áreas verdes a nivel municipal</p> <p>Formulación de carpetas técnicas para el financiamiento y gestión de los proyectos.</p>
Programa de fortalecimiento de las capacidades de los jóvenes del municipio	Promover proyectos orientados a la capacitación de jóvenes en áreas de turismo, agricultura.	Proyecto de jóvenes emprendedores.	Capacitar a los jóvenes en actividades relacionadas con el turismo, la agricultura.
Programa de prevención de jóvenes en riesgo	Disminuir en un 30% el índice de jóvenes en riesgo para el 2009.	<p>Proyecto de creación de espacios recreativos para jóvenes.</p> <p>Diseño de una estrategia para el fomento del deporte en los municipios.</p> <p>Programa de ayuda para reinserción de jóvenes miembros de pandillas.</p>	<p>Diagnóstico de la situación social de los jóvenes a nivel intermunicipal.</p> <p>Organización de jóvenes en comités culturales y deportivos.</p> <p>Seguimiento y monitoreo de las acciones.</p>

COMPONENTE GENERO NIÑEZ Y JUVENTUD			
PROGRAMA	METAS	PROYECTOS	ACTIVIDADES CLAVES
			Encaminadas a la disminución del índice de los jóvenes en riesgo. Creación de clubes deportivos.

2.4.6 Desarrollo Social y cultural

Existe una serie de factores sociales que no han sido atendidos de manera adecuada dentro del municipio, este componente contribuirá a mejorar la calidad de vida de los habitantes a través del desarrollo de acciones encaminadas a la salud preventiva y a la nutrición. Otro aspecto que merece relevarse por su importancia es el aspecto de identidad y cultura. Existe en el municipio una serie de hitos socio-culturales que han proyectado al municipio al mercado internacional, por lo que hay que establecer una política clara de rescate, protección y difusión cultural. Los objetivos trazados para este componente son los siguientes

- Mejoramiento y ampliación de la cobertura y la calidad de los servicios y de la infraestructura pública y comunitaria con énfasis en salud.
- Mejorar y fortalecer la organización social del territorio
- Desarrollar una política cultural que permita el fomento y la recuperación de la identidad cultural de la región.

COMPONENTE DESARROLLO SOCIAL Y CULTURAL			
PROGRAMA	METAS	PROYECTOS	ACTIVIDADES CLAVES
Programa de salud comunitaria integral.	Mejorar en un 30% la cobertura de salud en los Cantones	Implementación de una red de puestos comunitarios de salud Capacitación en primeros auxilios a los miembros de las ADESCOS Control de embarazadas y de niño sano a nivel de cantones	Definición de los indicadores de medición y monitoreo. Organización de una red de salud comunitaria. Seguimiento y monitoreo de los programas de salud.
Programa de educación para la prevención del VH SIDA	Elaboración e implementación de un plan de salud preventiva Municipal para el periodo 2007-2009	Plan de educación sexual en los centros escolares para la prevención de VH SIDA	Capacitación sobre la prevención del VH SIDA en los centros escolares, Cantones y caseríos.
Programa de seguridad alimentaria	Mejorar el nivel de vida de la zona baja durante el periodo 2007-2009	Proyectos de huertos caseros y herbolarios Proyectos de granjas con especies menores	Capacitación en manejo de huertos caseros, nutrición y plantas medicinales
Programa de participación ciudadana y contraloría social	Fortalecimiento de participación ciudadana y la transparencia para el periodo 2007-2009	Diseño e implementación	Fortalecimiento de comité de transparencia del municipio.

COMPONENTE DESARROLLO SOCIAL Y CULTURAL			
PROGRAMA	METAS	PROYECTOS	ACTIVIDADES CLAVES
		del sistema de información y transparencia municipal. Elaboración de ordenanza de participación ciudadana del municipio. Fortalecimiento de las capacidades de las ADESCOS.	Capacitación de los comités en los temas de ciclo de proyecto, LACAP, etc. Socialización de la ordenanza de participación ciudadana. Capacitación en aspectos administrativos, contables de las ADESCOS
Programa de promoción y conservación y divulgación cultural		Diseño e implementación de una política cultural del municipio Talleres de pintura, escultura y danza para los jóvenes del Municipio Proyecto de eventos culturales en el municipio	Diseño, divulgación y aprobación de política cultural municipal. Organización de festivales. Coordinación de proyectos culturales en asocio con la Casa de la Cultura del municipio. Organización de Concursos de cuentos, poesía en los Centros escolares Ferias de libro.

2.4.7 Gestión Hídrica comunitaria y municipal

El objetivo principal de este componente es el fortalecimiento de la gestión hídrica del municipio asegurando la calidad y el acceso del recurso a todos los habitantes del municipio, bajo un modelo sustentable ambientalmente.

Sus objetivos específicos son:

- Asegurar la sostenibilidad y calidad del recurso hídrico a través del manejo integral de las cuencas, de la protección de las fuentes y de la implementación de obras de saneamiento básico para la educación de la contaminación y desgastes de los mantos acuíferos.
- Mejorar la administración del recurso a través de la creación de una empresa municipal de agua descentralizada y de la articulación de la organización de los comités y juntas de agua rurales/privadas existentes en el municipio.
- Establecer y aplicar una normativa para la protección del recurso hídrico
- Fomentar el uso y manejo racional de los recursos hídricos a través de la implementación sistemática de un plan de educación ambiental en la población

COMPONENTE GESTION HIDRICA COMUNITARIA Y MUNICIPAL			
PROGRAMA	METAS	PROYECTOS	ACTIVIDADES CLAVES
Programa Sostenibilidad del recurso hídrico	Mejorar la calidad y cantidad del recurso hídrico en el periodo 2007-2009 en un 20%	Estudio y balance hídrico del Municipio Plan de manejo de cuencas hidrográficas del municipio Plan de protección y mantenimiento de fuentes hídricas Ampliación y mejoramiento de la cobertura del servicio de agua potable en el municipio Obras de saneamiento básico Elaboración e implementación de ordenanza para el manejo y protección de l recurso hídrico	Elaboración de diagnóstico de las cuencas Estudios de factibilidad para ampliación y mejoramiento de la cobertura del servicio en el municipio Gestión de recursos
Programa de descentralización de los sistemas hídricos del municipio	Proveer un mejor sistema de gestión hídrica a nivel municipal	Diseño e implementación de la empresa de agua descentralizada del municipio	Elaboración de estatutos de empresa municipal de agua Socialización de los estatutos Gestión para el equipamiento y fortalecimiento de la empresa de agua
Programa de fortalecimiento a la gestión comunitaria del recurso hídrico	Fortalecer la gestión hídrica de las comunidades rurales el municipio ⁹	Fortalecimiento institucional de los comités, juntas de agua rural y/o privada en el municipio. Plan de capacitación sobre el usos racional de los recursos hídricos del municipio	Articular los comités, juntas de agua rurales y/o privadas en el municipio. Diseñar plan de capacitación

2.4.8 Desarrollo Económico Local

Existe dentro del municipio una serie de recursos que deben de ser utilizados de modo adecuado para potenciar el proceso de desarrollo del municipio. Este componente tiene como objeto impulsar iniciativas locales para potenciar un desarrollo económico sostenible.

Los objetivos específicos de este apartado serían:

- Fomento de la diversificación de la actividad económica local y desarrollo del turismo



sustentable

- Fomento de la sostenibilidad ambiental de la actividad económica
- Fortalecimiento de la capacidad productiva en el ámbito local y lograr la sostenibilidad del municipio.
- Apoyo a la formación profesional y laboral de los habitantes en la rama de especialización de hostelería y turismo
- Capacitación a los productores agropecuarios para incrementar el valor agregado de sus productos

COMPONENTE DIVERSIFICACION PRODUCTIVA			
PROGRAMA	METAS	PROYECTOS	ACTIVIDADES CLAVES
Programa de desarrollo del turismo sostenible	Establecimiento de políticas públicas de desarrollo económico para la zona	Plan de desarrollo eco turístico del municipio Planes de manejo de áreas protegidas ya sean privados o públicos Fortalecimiento institucional del sector Turismo (restaurantes, hoteles, etc.). Establecimiento de la marca del Municipio Establecimiento y aplicación de la certificación de servicios turísticos Proyecto de marketing del turismo del municipio	Sistematización de diagnósticos de las vocaciones turísticas del territorio de la Asociación. Acercamientos con los propietarios de áreas protegidas privadas para la promoción del ecoturismo. Divulgación de los de planes de manejo de áreas protegidas ya sean privadas o públicas.
Programa de fortalecimiento del sector horticultura y flores	Aumento de la producción agrícola y de flores del municipio en un 20% en el periodo 2007-2009	Manejo integral de fincas Reconversión orgánica de los productos agrícolas	
Programa de promoción de empleo	Creación de capacidades en las comunidades del municipio	Diseño e implementación de un técnico en hostelería y turismo Creación de un instituto de formación técnica municipal	Elaboración de Plan de estudios Coordinación interinstitucional con el MINED, municipalidad y Sector turismo/artesanal

2.4.9 Fortalecimiento institucional

Dentro de este componente la propuesta esta encaminada a mejorar la eficiencia y eficacia de la institución, en este sentido tiene como objetivos:

- Fortalecimiento de las capacidades técnicas administrativas de la Municipalidad y de sus funcionarios.
- Mejoramiento de la calidad y la cobertura de los servicios brindados

- Mejoramiento de la infraestructura de la institución para brindarle un mejor servicio a la población
- Fomentar un proceso de modernización de la institución que permita alcanzar la sostenibilidad técnica y financiera de la Municipalidad.

COMPONENTE FORTALECIMIENTO INSTITUCIONAL			
PROGRAMA	METAS	PROYECTOS	ACTIVIDADES CLAVES
Mejoramiento de las instalaciones de la institución	Diseño aprobado de las instalaciones del nuevo edificio municipal para el último trimestre del 2008	Elaboración de carpeta técnica del nuevo edificio municipal Mobiliario y equipo para las nuevas oficinas municipales	Elaboración de prefactibilidad de proyectos Gestión de recursos para los estudios correspondientes Seguimiento del proceso de gestión
Fortalecimiento de los servicios y empresas Municipales	Ampliación de la cobertura y mejoramiento de los servicios brindados por el municipio en lo que se refiere a recolección de basura, manejo de los desechos sólidos y ornato en un 100% en el área urbana y en un 30% para el área rural en el año 2009	Elaboración de diagnósticos. Compra de maquinaria y equipo Creación de nuevas unidades técnicas en la Municipalidad	Elaboración de prefactibilidad de proyectos Gestión de recursos para los estudios correspondientes Seguimiento del proceso de gestión Contratación de personal idóneo para las nuevas unidades
Fortalecimiento de la Gestión de recursos de la Municipalidad	Fortalecimiento de la capacidad financiera Municipalidad para el aumento en un 20% de sus ingresos al año 2008.	Proyecto de modernización municipal. Creación de la Unidad de gestión y cooperación	Mecanización del catastro tributario, y del Sistema Contabilidad. Definición e implementación de manuales de organización, manuales de puestos y reglamentos internos, normas de control interno, UACI y Corte de Cuentas.
Fortalecimiento del área de proyección Social de la Municipalidad	Mejorar la capacidad de respuesta y atención a las comunidades en un 30% para el periodo 2007-2009	Fortalecimiento del Departamento de proyección social	Gestión de recursos para el equipamiento del Depto. proy. social Capacitación del recurso

Propuesta de Organigrama de Municipalidad

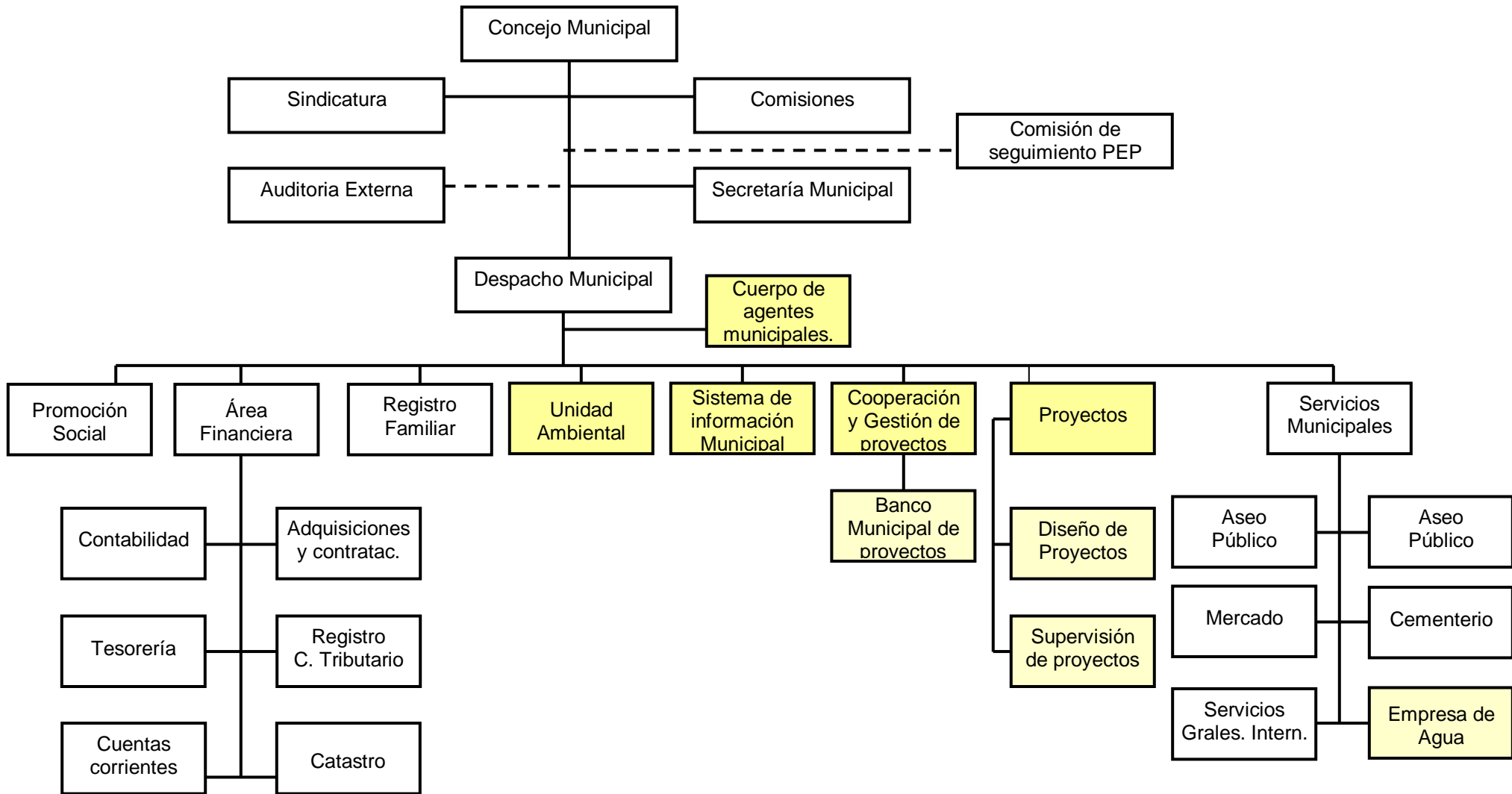

2.5 Propuesta Estratégica Concertada del Municipio La Palma

2.5.1 Estrategia básica de desarrollo

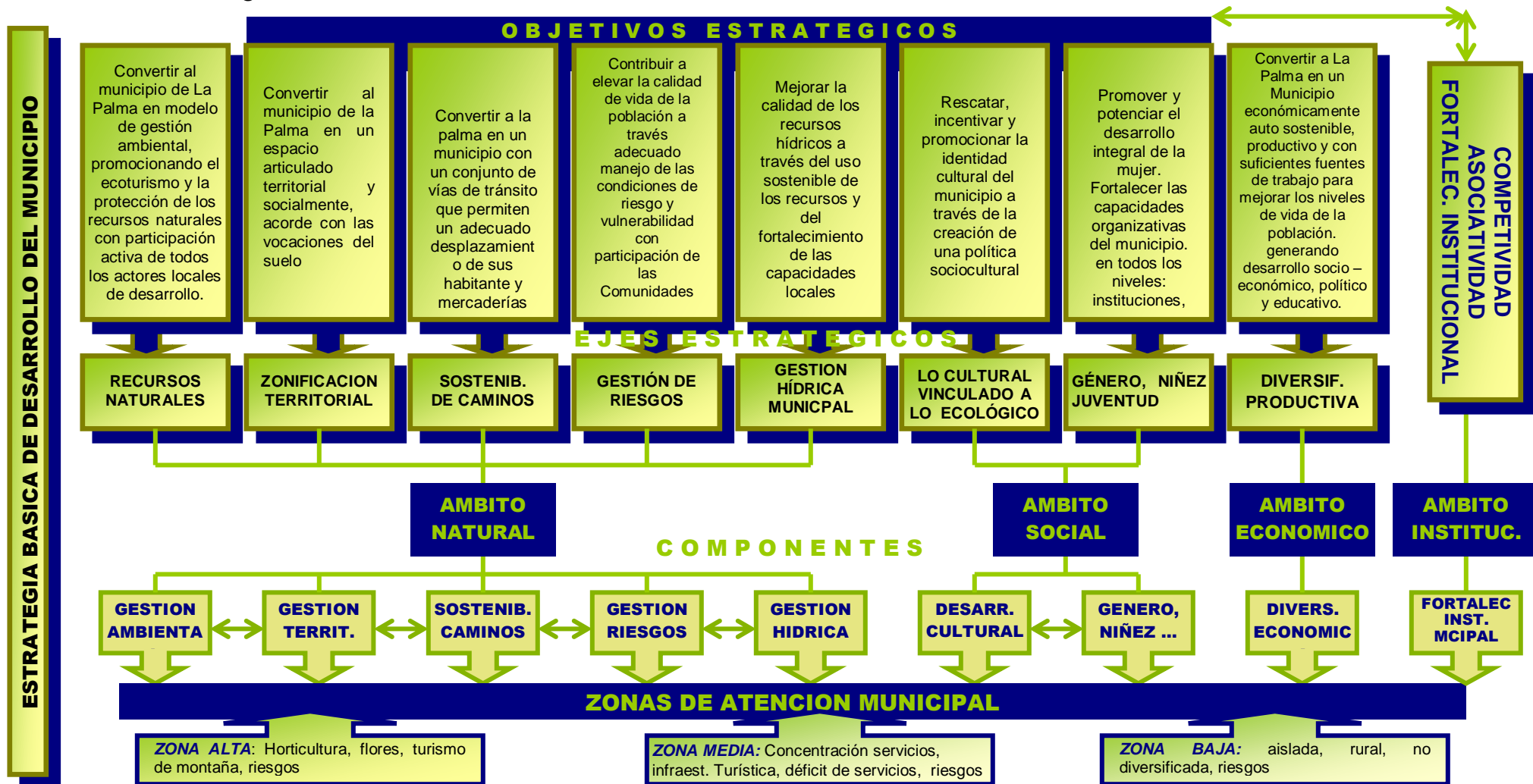

2.5.2 *Grandes Proyectos*

GRANDES PROYECTOS	TOTAL
CONSTRUCCIÓN DEL BY-PASS	\$400,000.00
CONSTRUCCIÓN DE RELLENO SANITARIO CONTROLADO	\$75,000.00
CONSTRUCCION DE MERCADO MUNICIPAL	\$350,000.00
CONSTRUCCION DE PLAZA ARTESANAL	\$150,000.00
CONSTRUCCION DE ALCALDIA MUNICIPAL	\$350,000.00
AMPLIACION DE CENTRO DE SALUD	\$200,000.00
MEJORAMIENTO DE LA CONECTIVIDAD INTERCANTONAL	\$500,000.00
MEJORAMIENTO ESCÉNICO DEL CASCO URBANO	\$350,000.00
CONSTRUCCION DE CENTRO DEPORTIVO	\$150,000.00
CONSTRUCCION DE CEMENTERIO MUNICIPAL	\$200,000.00
TOTAL ESTIMADO GRANDES PROYECTOS	\$2,725,000.00

2.5.3 *inversión total por componente*

COMPONENTE	TOTAL
TOTAL GESTION AMBIENTAL	\$745,900.00
TOTAL GESTION DE RIESGO	\$227,500.00
TOTAL GESTION DEL TERRITORIO	\$2,770,500.00
TOTAL SOSTENIBILIDAD DE CAMINOS	\$1,114,800.00
TOTAL GENERO, NIÑEZ Y JUVENTUD	\$202,500.00
TOTAL DESARROLLO SOCIAL Y CULTURAL	\$370,500.00
TOTAL GESTION HÍDRICA COMUNITARIA Y MUNICIPAL	\$210,000.00
TOTAL DIVERSIFICACIÓN PRODUCTIVA	\$295,000.00
TOTAL FORTALECIMIENTO INSTITUCIONAL	\$452,000.00
TOTAL INVERSION	\$6,418.450.00

2.5.4 Proyectos por áreas de gestión

ITEM	COMPONENTE	PROGRAMA	PROYECTO PEP	MONTO ESTIMADO	
1.1	AMBIENTAL	FORTALECIMIENTO DE LAS CAPACIDADES MUNICIPALES PARA LA GESTION AMBIENTAL	FORTALECIMIENTO DE LA CAPACIDAD INSTITUCIONAL PARA LA GESTION AMBIENTAL	\$7,500.00	
1.2	AMBIENTAL	EDUCACIÓN AMBIENTAL Y SANEAMIENTO BASICO	CAPACITACIÓN EN EL MANEJO INTEGRAL DE LOS RECURSOS NATURALES EN LOS CENTROS ESCOLARES	\$12,000.00	
1.3	AMBIENTAL		MEJORAMIENTO DE LA CALIDAD AMBIENTAL DEL MUNICIPIO	\$74,400.00	
1.4	AMBIENTAL		MANEJO INTEGRAL DE LOS DESECHOS SÓLIDOS Y LIQUIDOSA NIVEL MUNICIPAL	\$75,000.00	
1.4.1	AMBIENTAL		PROYECTO DE LETRINIZACION EN EL CANTON SAN JOSE SACARE	\$24,000.00	
1.4.2	AMBIENTAL		PROYECTO DE MANEJO DE AGUAS SERVIDAS EN EL CANTON SAN JOSE SACARE (POZOS SUMIDEROS, FILTROS)	\$25,000.00	
1.4.3	AMBIENTAL		PLANTA DE TRATAMIENTO DE AGUAS NEGRAS EN EL CANTON SAN JOSE SACARE	\$300,000.00	
1.4.4	AMBIENTAL		MANEJO DE LAS AGUAS SERVIDAS EN EL CASERIO BELLA VISTA	\$25,000.00	
1.4.5	AMBIENTAL		CONSTRUCCION DE PLANTA DE TRANSFERENCIA	\$25,000.00	
1.4.6	AMBIENTAL		CONSTRUCCION DE RELLENO SANITARIO CONTROLADO	\$75,000.00	
1.4.7	AMBIENTAL		PROYECTO DE LETRINIZACION EN LOS CASERIOS EL PANAL, EL GUAYABITO Y EL TERRERO	\$30,000.00	
1.4.5	AMBIENTAL		CAPACITACION EN EL USO Y BUEN MANEJO DE LETRINAS	\$7,500.00	
1.5	AMBIENTAL		FORTALECIMIENTO DEL MARCO JURIDICO PARA LA GESTIÓN AMBIENTAL	ELABORACION DE ORDENANZAS EN LO REFENTE A MANEJO DE DESECHOS, AGUAS, ZONAS PROTEGIDAS	\$7,500.00



MUNICIPIO DE PAZ SOCIAL Y DESARROLLO

ITEM	COMPONENTE	PROGRAMA	PROYECTO PEP	MONTO ESTIMADO
1.6	AMBIENTAL	PROGRAMA DE MONITOREO PARA LA GESTIÓN AMBIENTAL	DISEÑO E IMPLEMENTACION DEL SIA (SISTEMA DE INFORMACIÓN AMBIENTAL)	\$5,000.00
1.7	AMBIENTAL		DISEÑO DE INDICADORES EIA (EVALUACIÓN DE IMPACTOS AMBIENTALES)	\$2,500.00
1.8	AMBIENTAL	PROGRAMA DE PROTECCIÓN Y CONSERVACION Y RESTAURACION DE LOS RECURSOS NATURALES DEL MUNICIPIO	DIAGNOSTICO DE LA SITUACION AMBIENTAL DEL MUNICIPIO	\$15,000.00
1.9	AMBIENTAL		PLAN DE MANEJO DE LOS RECURSOS NATURALES	\$15,000.00
1.10	AMBIENTAL		ELABORACION DE PROYECTO DE PAGOS POR SERVICIOS AMBIENTALES	\$7,500.00
1.11	AMBIENTAL	PROGRAMA DE PARTICIPACION COMUNITARIA EN LA GESTION AMBIENTAL	ORGANIZACIÓN Y LEGALIZACIÓN DE LOS COMITES AMBIENTALES POR CANTON	\$5,000.00
1.12	AMBIENTAL		PLAN OPERATIVO DE CADA COMITÉ	\$8,000.00
TOTAL GESTION AMBIENTAL				\$745,900.00

ITEM	COMPONENTE	PROGRAMA	PROYECTO PEP	MONTO ESTIMADO
2.1	GESTION DE RIESGO	PROGRAMA DE PREVENCIÓN DE RIESGOS	ELABORACIÓN E IMPLEMENTACIÓN DE PLAN MUNICIPAL PARA LA GESTION DEL RIESGO	\$25,000
2.1.1	GESTION DE RIESGO		PREVENCIÓN Y MANEJO DE INCENDIOS FORESTALES EN EL MUNICIPIO	\$75,000.00
2.2	GESTION DE RIESGO		ELABORACIÓN DE UNA BASE DE DATOS EN EL SIM DE LOS RIESGOS EN EL MUNICIPIO	\$5,000.00
2.3	GESTION DE RIESGO	PROGRAMA DE FORTALECIMIENTO DE LAS CAPACIDADES DE LAS COMUNIDADES EN LA PREVENCIÓN DEL RIESGO	CREACIÓN E IMPLEMENTACIÓN DE LOS COMITÉS COMUNITARIOS PARA LA GESTIÓN DEL RIESGO	\$15,000.00
2.4	GESTION DE RIESGO		SISTEMAS DE ALERTA TEMPRANA COMUNITARIOS	\$100,000.00
2.5	GESTION DE RIESGO		FORTALECIMIENTO DE LAS CAPACIDADES MUNICIPALES EN LA GESTIÓN DEL RIESGO	\$7,500.00



ITEM	COMPONENTE	PROGRAMA	PROYECTO PEP	MONTO ESTIMADO
			TOTAL GESTIÓN DE RIESGO	\$227,500.00

ITEM	COMPONENTE	PROGRAMA	PROYECTO PEP	MONTO ESTIMADO
3.1	GESTION DEL TERRITORIO MUNICIPAL	PROGRAMA DE ORDENAMIENTO TERRITORIAL	PLAN DE ORDENAMIENTO TERRITORIAL	\$35,000.00
3.2	GESTION DEL TERRITORIO MUNICIPAL		PLAN DE MANEJO DEL TURISMO	\$25,000.00
3.3	GESTION DEL TERRITORIO MUNICIPAL		IMPLEMENTACION Y FORTALECIMIENTO DEL SISTEMA DE INFORMACION MUNICIPAL	\$5,000.00
3.4	GESTION DEL TERRITORIO MUNICIPAL		MEJORAMIENTO DE LA INFRAESTRUCTURA Y EQUIPAMIENTO DEL MUNICIPIO	
3.4.1	GESTION DEL TERRITORIO MUNICIPAL		INTRODUCCION DE ENERGÍA ELÉCTRICA EN EL CANTÓN EL GRAMAL	\$75,000.00
3.4.2	GESTION DEL TERRITORIO MUNICIPAL		CONSTRUCCIÓN DE CENTRO ESCOLAR EN CASERIO LA MONTAÑITA	\$20,000.00
3.4.3	GESTION DEL TERRITORIO MUNICIPAL		CONSTRUCCIÓN DE CASA COMUNAL EN CASERIO CUMBRES DE SAN JOSE	\$15,000.00
3.4.4	GESTION DEL TERRITORIO MUNICIPAL		EQUIPAMIENTO Y RECONSTRUCCION DE LA CANCHA DE FUTBOL DEL CASERÍO CUMBRES DE SAN JOSE	\$5,000.00
3.4.5	GESTION DEL TERRITORIO MUNICIPAL		RECONSTRUCCIÓN DE IGLESIA CATOLICA EN CUMBRES DEL GRAMAL	\$15,000.00

ITEM	COMPONENTE	PROGRAMA	PROYECTO PEP	MONTO ESTIMADO	
3.4.6	GESTION DEL TERRITORIO MUNICIPAL	PROGRAMA DE ORDENAMIENTO TERRITORIAL	INTRODUCCIÓN DE AGUA POTABLE EN NUEVE COMUNIDADES DEL MUNICIPIO	\$400,000.00	
3.4.7	GESTION DEL TERRITORIO MUNICIPAL		INTRODUCCIÓN DEL SERVICIO DE AGUA POTABLE A CINCO COMUNIDADES: EL PANAL, MESITAS, PATERNA, EL GUAYABITO Y EL TERRERO	\$350,000.00	
3.4.8	GESTION DEL TERRITORIO MUNICIPAL		INTRODUCCION DEL SERVICIO DE ENERGIA ELECTRICA CINCO COMUNIDADES: EL PANAL, MESITAS, PATERNA, EL CHUPADERO Y EL TERRERO	\$125,000.00	
3.4.9	GESTION DEL TERRITORIO MUNICIPAL		CONSTRUCCION DE CASA COMUNAL DEL CASERIO EL GUAYABITO	\$15,000.00	
3.4.10	GESTION DEL TERRITORIO MUNICIPAL		CONSTRUCCION DE CASA COMUNAL DEL CASERIO EL PANAL	\$15,000.00	
3.4.11	GESTION DEL TERRITORIO MUNICIPAL		OBRAS DE MITIGACION EN CINCO CASAS EN EL CASERIO EL PANAL	\$5,625.00	
3.4.12	GESTION DEL TERRITORIO MUNICIPAL		OBRAS DE MITIGACION EN OCHO CASAS Y EL CENTRO ESCOLAR EN EL CASERIO EL TERRERO	\$5,625.00	
3.4.13	GESTION DEL TERRITORIO MUNICIPAL		CONSTRUCCION DE TRES VIVIENDAS EN EL CASERIO EL TERRERO	\$18,000.00	
3.4.14	GESTION DEL TERRITORIO MUNICIPAL		CONSTRUCCION DE CANCHA DE BASKET BALL EN EL CASERIO EL GUAYABITO	\$7,500.00	
3.4.15	GESTION DEL TERRITORIO MUNICIPAL		EQUIPAMIENTO Y RECONSTRUCCION DE LA CANCHA DE FUTBOL DEL CASERIO EL TERRERO	\$5,000.00	
3.4.16	GESTION DEL TERRITORIO MUNICIPAL		CONSTRUCCIÓN DE CENTRO ESCOLAR EN CASERIO EL PANAL	\$15,000.00	
3.4.17	GESTION DEL TERRITORIO MUNICIPAL		PROGRAMA DE ORDENAMIENTO TERRITORIAL	REPARACIÓN DE ACCESO AL CENTRO ESCOLAR EL GUAYABITO	\$6,000.00

MUNICIPIO DE PAZ SOCIAL Y DESARROLLO

ITEM	COMPONENTE	PROGRAMA	PROYECTO PEP	MONTO ESTIMADO
	MUNICIPAL			
3.4.18	GESTIÓN DEL TERRITORIO MUNICIPAL		REPARACIÓN DE CANCHA DEL BARRIO EL TRANSITO	\$7,500.00
3.4.19	GESTIÓN DEL TERRITORIO MUNICIPAL		MEJORAMIENTO DEL ALUMBRADO PUBLICO DE LA CALLE QUE CONDUCE DE LA TRONCAL DEL NORTE A ESCUELA, Y DE LA CALLE MIRAMUNDO AL RIO LA PALMA EN EL BARRIO EL TRANSITO	\$15,000.00
3.4.20	GESTIÓN DEL TERRITORIO MUNICIPAL		CONSTRUCCIÓN DEL CENTRO ESCOLAR DEL CASERIO BELLA VISTA	\$15,000.00
3.4.21	GESTIÓN DEL TERRITORIO MUNICIPAL		OBRAS DE PROTECCIÓN PARA LA IGLESIA DELL CASERIO BELLA VISTA	\$5,000.00
3.4.22	GESTIÓN DEL TERRITORIO MUNICIPAL		AMPLIACIÓN DE LA COBERTURA DEL SERVICIO DE ALUMBRADO PÚBLICO	\$50,000.00
3.4.23	GESTIÓN DEL TERRITORIO MUNICIPAL		CONSTRUCCION DE MERCADO MUNICIPAL	\$350,000.00
3.4.24	GESTIÓN DEL TERRITORIO MUNICIPAL		CONSTRUCCION DE PLAZA ARTESANAL	\$150,000.00
3.4.25	GESTION DEL TERRITORIO MUNICIPAL		CONSTRUCCION DE ALCALDIA MUNICIPAL	\$350,000.00
3.4.26	GESTIÓN DEL TERRITORIO MUNICIPAL		AMPLIACIÓN DE CENTRO DE SALUD	\$200,000.00
3.4.27	GESTION DEL TERRITORIO MUNICIPAL		MEJORAMIENTO ESCÉNICO DEL CASCO URBANO	\$250,000.00
3.4.28	GESTION DEL TERRITORIO MUNICIPAL	PROGRAMA DE ORDENAMIENTO TERRITORIAL	CONSTRUCCIÓN DE CEMENTERIO MUNICIPAL	\$200,000.00



MUNICIPIO DE PAZ SOCIAL Y DESARROLLO

ITEM	COMPONENTE	PROGRAMA	PROYECTO PEP	MONTO ESTIMADO
3.5	GESTION DEL TERRITORIO MUNICIPAL	PROGRAMA DE DEARROLLO DEL MARCO JURÍDICO DEL POT	ADECUACIÓN DEL MARCO LEGAL PARA EL ORDENAMIENTO TERRITORIAL	\$7,500.00
3.6	GESTIÓN DEL TERRITORIO MUNICIPAL	PROGRAMA DE GESTIÓN ZONAL DEL MUNICIPIO	DISEÑO E IMPLEMENTACIÓN DE UNA POLITICA ZONAL DE ATENCION AL MUNICPIO	\$7,500.00
TOTAL GESTION DEL TERRITORIO				\$2,770,250.00

ITEM	COMPONENTE	PROGRAMA	PROYECTO PEP	MONTO ESTIMADO
4.1	SOSTENIBILIDAD DE CAMINOS	MEJORAMIENTODE CAMINOS RURALES	DIAGNOSTICO E INVENTARIO DE LOS CAMINOS RURALES	\$15,000.00
4.2	SOSTENIBILIDAD DE CAMINOS		PLAN DE MANEJO DE LOS CAMINOS RURALES	\$25,000.00
4.2.1	SOSTENIBILIDAD DE CAMINOS		RECONSTRUCCION DE LAS VIAS DE ACCESO DEL CANTON SAN JOSE SACARE HACIA AGUAS CALIENTES	\$50,000.00
4.2.2	SOSTENIBILIDAD DE CAMINOS		REPARACION DE TRAMO DEL ACCESO DE LA ESCUELA AL CANTON SAN JOSE SACARE	\$11,250.00
4.2.3	SOSTENIBILIDAD DE CAMINOS		REPARACION DE TRAMO CONOCIDO COMO LA CUESTONA EN EL CANTON SAN JOSE SACARE	\$3,750.00
4.2.4	SOSTENIBILIDAD DE CAMINOS		REPARACIÓN DE UNOS 400 M DEL ACCESO DESDE LA CASA DE DON NEFTALI GUTIERREZ HASTA CALLE PRINCIPAL DEL CASERIO	\$10,000.00
4.2.5	SOSTENIBILIDAD DE CAMINOS		REPARACIÓN DE LOS DRENAJES PLUVIALES EN LOS TRAMOS QUEBRADA EL PANAL, FRENTE A CASA DE DOÑA PETRONA Y FRENTE A CASA DEL SR. SALVADOR VIVAS	\$3,500.00
4.2.6	SOSTENIBILIDAD DE CAMINOS		CONSTRUCCION DE 30 ML DE FRAGUADO Y CONTRUCCION DE MURO S Y TALUDES EN EL ACCESOS QUE CONDUCE DE LA PATERNA AL TERRERO	\$6,750.00
4.2.7	SOSTENIBILIDAD DE CAMINOS		OBRAS DE DRENAJE DE LAS VIAS DE ACCESO DEL CASERIO EL GUAYABITO	\$10,000.00



ITEM	COMPONENTE	PROGRAMA	PROYECTO PEP	MONTO ESTIMADO
4.2.8	SOSTENIBILIDAD DE CAMINOS		CONSTRUCCION DE MUROS E INSTALACION DE TUBERIAS EN LA CALLE QUE CONDUCE DEL GUAYABITO A CUMBRES DEL CHILE	\$5,250.00
4.2.9	SOSTENIBILIDAD DE CAMINOS		REPARACION DE TRAMO Y OBRAS DE DRENAJES DE LA CALLE QUE CONDUCE DE LA TRONCAL DEL NORTE A QUEBRADA EN EL BARRIO EL TRANSITO	\$12,500.00
4.2.10	SOSTENIBILIDAD DE CAMINOS		REPARACION DE TRAMO DE LA CALLE QUE CONDUCE DE LA TRONCAL DEL NORTE A ESCUELA, Y DE LA CALLE MIRAMUNDO AL RIO LA PALMA EN EL BARRIO EL TRANSITO	\$7,500.00
4.2.11	SOSTENIBILIDAD DE CAMINOS		OBRAS DE PROTECCION Y DRENAJE EN LA CALLE DEL CASERIO BELLA VISTA	\$15,000.00
4.2.12	SOSTENIBILIDAD DE CAMINOS		REPARACION DE 70 ML DE LA CALLE DE ACCESO AL CENTRO ESCOLAR DEL CASERIO LAS CRUCES	\$6,300.00
4.2.13	SOSTENIBILIDAD DE CAMINOS		MEJORAMIENTO DE LA CONECTIVIDAD INTERCANTONAL	\$500,000.00
4.2.14	SOSTENIBILIDAD DE CAMINOS		MEJORAMIENTO DEL ACCESO QUE CONDUCE A RIO CHIQUITO Y SUMPUL Y LOS DESVIOS A LOS CASERIOS	\$30,000.00
4.2.15	SOSTENIBILIDAD DE CAMINOS		RECONSTRUCCION DE CINCO TRAMOS QUE CONDUCE AL CASERIO LA MONTAÑA	\$3,000.00
4.3	SOSTENIBILIDAD DE CAMINOS	MEJORAMIENTO DE LA VIALIDAD URBANA	DIAGNOSTICO DE VIAS URBANAS	\$15,000.00
4.4	SOSTENIBILIDAD DE CAMINOS		PLAN DE MANEJO DE LAS VIAS URBANAS	\$15,000.00
4.5	SOSTENIBILIDAD DE CAMINOS		CONSTRUCCION DEL BY-PASS	\$400,000.00
TOTAL SOSTENIBILIDAD DE CAMINOS				\$1,144,800.00

ITEM	COMPONENTE	PROGRAMA	PROYECTO PEP	MONTO ESTIMADO
5.1	GENERO, NIÑEZ Y JUVENTUD	PROGRAMA DE GENERO	DISEÑO DE POLÍTICAS PÚBLICAS CON ENFOQUE DE GÉNERO A NIVEL MUNICIPAL	\$7,500.00
5.2	GENERO, NIÑEZ Y JUVENTUD		PLAN DE CAPACITACION A CONCEJALES Y FUNCIONARIOS PÚBLICOS EN POLÍTICAS PÚBLICAS CON ENFOQUE DE GÉNERO	\$5,000.00
5.3	GENERO, NIÑEZ Y JUVENTUD		FOMENTO DE LA PARTICIPACIÓN DE MUJERES EN PUESTOS CLAVES DE ADESCOS	\$2,500.00
5.4	GENERO, NIÑEZ Y JUVENTUD		EDUCACIÓN PARA LA PREVENCIÓN DE LA VIOLENCIA INTRAFAMILIAR	\$7,500.00
5.5	GENERO, NIÑEZ Y JUVENTUD		CREACIÓN DE LA CASA DE ATENCION A LA MUJER	\$25,000.00
5.6	GENERO, NIÑEZ Y JUVENTUD		PROYECTOS ECONÓMICOS-PRODUCTIVOS PARA MUJERES A NIVEL DE TODO EL MUNICIPIO	\$25,000.00
5.7	GENERO, NIÑEZ Y JUVENTUD		PROGRAMA DE CAPACITACIÓN PARA MUEJERES	\$15,000.00
5.8	GENERO, NIÑEZ Y JUVENTUD	PROGRAMA DE ATENCION A LA NIÑEZ	CONSTRUCCIÓN Y EQUIPAMIENTO DE LUDOTECAS AMBULANTES Y CENTROS DE ATENCIÓN INFANTIL	\$60,000.00
5.9	GENERO, NIÑEZ Y JUVENTUD	PROGRAMA DE EDUCACION Y CULTURA PARA LA NIÑEZ	BIBLIOBUS	\$30,000.00
5.10	GENERO, NIÑEZ Y JUVENTUD	FORTALECIMEINTO DE LAS CAPACIDADES DE LOS JOVENES	PROYECTO DE JÓVENES EMPRENDEDORES	\$25,000.00
TOTAL GENERO, NIÑEZ Y JUVENTUD				\$202,500.00

MUNICIPIO DE PAZ SOCIAL Y DESARROLLO

ITEM	COMPONENTE	PROGRAMA	PROYECTO PEP	MONTO ESTIMADO
6.1	DES. SOCIAL Y CULTURAL	PREVENCIÓN DE JOVENES EN RIESGO	CREACIÓN DE ESPACIOS RECREATIVOS, CONSTRUCCIÓN DE CENTRO DEPORTIVO	\$150,000.00
6.2	DES. SOCIAL Y CULTURAL		DISEÑO DE LA ESTRATEGIA PARA EL FOMENTO DEL DEPORTE EN EL MUNICIPIO	\$7,500.00
6.3	DES. SOCIAL Y CULTURAL		PROGRAMA DE AYUDA PARA REINSERCIÓN DE JÓVENES PANDILLEROS	\$35,000.00
6.4	DES. SOCIAL Y CULTURAL	SALUD COMUNITARIA INTEGRAL	IMPLEMENTACION DE RED DE PUESTOS COMUNITARIOS DE SALUD	\$25,000.00
6.5	DES. SOCIAL Y CULTURAL		CAPACITACION EN PRIMEROS AUXILIOS A LOS MIEMBROS DE LAS ADESCOS	\$7,500.00
6.6	DES. SOCIAL Y CULTURAL		CONTROL DE EMBARAZADAS Y DE NIÑO SANO A NIVEL CANTONAL	\$15,000.00
6.7	DES. SOCIAL Y CULTURAL	EDUCACION PARA AL PREVENCIÓN DEL VHSIDA	PLAN D EDUCACION SEXUAL EN LOS C.E PARA LA PREVENCIÓN DEL VH SIDA	\$15,000.00
6.8	DES. SOCIAL Y CULTURAL	SEGURIDAD ALIMENTARIA	HUERTOS CASEROS Y HERBOLARIOS	\$35,000.00
6.9	DES. SOCIAL Y CULTURAL		GRANJAS CON ESPECIES MENORES	\$25,000.00
6.10	DES. SOCIAL Y CULTURAL	PARTICIAPCIÓN CIUDADANA Y CONTROLORIA SOCIAL	DISEÑO E IMPLEMENTACIÓN DEL SISTEMA DE INFORMACION Y TRANSPARENCIA MUNICIPAL	\$5,000.00
6.11	DES. SOCIAL Y CULTURAL		ELABORACIÓN DE ORDENANZA DE PARTICIPACIÓN CIUDADANA	\$3,000.00
6.12	DES. SOCIAL Y CULTURAL		FORTALECIMEINTO DE LAS CAPACIDADES DE LAS ADESCOS	\$5,000.00
6.13	DES. SOCIAL Y CULTURAL	PROMOCION, CONSERVACION Y DIVULGACION CULTURAL	DISEÑO E IMLEMNTACION DE UNA POLITICA CULTURAL DEL MUNICIPIO	\$15,000.00
6.14	DES. SOCIAL Y CULTURAL		TALLERES DE PINTURA, ESCULTURA Y DANZA PARA LOS JÓVENES DEL MUNICIPIO	\$20,000.00
6.15	DES. SOCIAL Y CULTURAL		EVENTOS CULTURALES EN EL MUNICIPIO	\$7,500.00
TOTAL DESARROLLO SOCIAL Y CULTURAL				\$370,500.00



ITEM	COMPONENTE	PROGRAMA	PROYECTO PEP	MONTO ESTIMADO
7.1	GESTION HIDRICA	SOSTENIBILIDAD DEL RECURSO HIDRICO	ESTUDIO HIDRÍCO DEL MUNICIPIO	\$12,500.00
7.2	GESTION HIDRICA		PLAN DE MANEJO DE CUENCAS HIDROGRÁFICAS DEL MUNICIPIO	\$7,500.00
7.3	GESTION HIDRICA		PLAN Y EJECUCIÓN DE PROTECCIÓN Y MANTENIMIENTO DE FUENTES	\$15,000.00
7.4	GESTION HIDRICA		AMPLIACION Y MEJORAMIENTO DE LA COBERTURA DEL SERVICIO DE AGUA POTABLE EN EL MUNICIPIO	\$75,000.00
7.5	GESTION HIDRICA		OBRAS DE SANEAMIENTO BÁSICO EN LAS CUENCAS HIDROGRÁFICAS Y SUS ZONAS ALEDAÑAS	\$40,000.00
7.6	GESTION HIDRICA		ELABORACIÓN E IMPLEMENTACIÓN DE ORDENANZAS PARA EL MANEJO Y PROTECCION DEL RECURSO HIDRÍCO	\$7,500.00
7.7	GESTION HIDRICA	DESCENT. DE LOS SISTEMAS HIDRICOS DEL MUNICIPIO	DISEÑO Y CREACIÓN DE LA EMPRESA DESCENTRALIZADA DE AGUA	\$15,000.00
7.8	GESTION HIDRICA	FORTALEC. A LA GESTION COMUNIT.DEL RECURSO HIDRICO	FORTALECIMIENTO INSTITUCIONAL DE LOS COMITES, JUNTAS DE AGUA RURALES Y/O PRIVADAS	\$15,000.00
7.9	GESTION HIDRICA		PLAN DE CAPACITACIÓN SOBRE EL USO RACIONAL DE LOS RECURSOS HIDRÍCOS DEL MUNICIPIO	\$22,500.00
TOTAL GESTIÓN HIDRÍCA COMUNITARIA Y MUNICIPAL				\$210,000.00

ITEM	COMPONENTE	PROGRAMA	PROYECTO PEP	MONTO ESTIMADO
8.1	DIVERSIFICACION PRODUCTIVA	DESARROLLO DEL TURISMO SOSTENIBLE	PLAN DE DESARROLLO ECOTURISTICO DEL MUNICIPIO	\$15,000.00
8.2	DIVERSIFICACION PRODUCTIVA		PLANES DE MANEJO DE LAS AREAS PROTEGIDAS (PUBLICAS Y/O PRIVADAS)	\$25,000.00
8.3	DIVERSIFICACION PRODUCTIVA		FORTALECIMIENTO INSTITUCIONAL DEL SECTOR DE TURISMO	\$25,000.00

MUNICIPIO DE PAZ SOCIAL Y DESARROLLO

ITEM	COMPONENTE	PROGRAMA	PROYECTO PEP	MONTO ESTIMADO
8.4	DIVERSIFICACION PRODUCTIVA	FORTALECIMIENTO DEL SECTOR HORTICULTURA Y FLORES	DISEÑO DE LA MARCA DEL MUNICIPIO	\$7,500.00
8.5	DIVERSIFICACION PRODUCTIVA		ESTABLECIMIENTO Y APLICACION DE LA CERTIFICACION DE LOS SERVICIOS TURISTICOS	\$7,500.00
8.6	DIVERSIFICACION PRODUCTIVA		DISEÑO Y MARKETING DEL TURISMO DEL MUNICIPIO	\$7,500.00
8.7	DIVERSIFICACION PRODUCTIVA		MANEJO INTEGRAL DE FINCAS	\$7,500.00
8.8	DIVERSIFICACION PRODUCTIVA		RECONVERSION ORGANICA DE LA PRODUCCION	\$30,000.00
8.9	DIVERSIFICACION PRODUCTIVA		ASISTENCIA TECNICA A LOS PRODUCTORES DEL MUNICIPIO	\$75,000.00
8.10	DIVERSIFICACION PRODUCTIVA	PROMOCION DE EMPLEO	CAPACITACION PARA LA DIVERSIFICACION AGROPECUARIA A NIVEL DE TODO EL MUNICIPIO	\$25,000.00
8.11	DIVERSIFICACION PRODUCTIVA		CAPACITACION PARA LA COMERCIALIZACION DE PRODUCTOS AGRICOLAS A NIVEL DE TODO EL MUNICIPIO	\$15,000.00
8.12	DIVERSIFICACION PRODUCTIVA		DISEÑO IMPLEMENTACION DE UN TECNICADO EN HOSTELERIA Y TURISMO	\$15,000.00
8.13	DIVERSIFICACION PRODUCTIVA		CREACION DE UN INSTITUTO DE FORMACION TECNICA MUNICIPAL	\$40,000.00
TOTAL DIVERSIFICACION PRODUCTIVA				\$295,000.00

ITEM	COMPONENTE	PROGRAMA	PROYECTO PEP	MONTO ESTIMADO
9.1	FORTALEC. INSTITUCIONAL	MEJORAMIENTO DE LAS INSTALACIONES DE LA INSTITUCION	ELABORACION DE CARPETA TECNICA DEL NUEVO EDIFICIO MUNICIPAL	\$25,000.00
9.2	FORTALEC. INSTITUCIONAL		MOBILIARIO Y EQUIPO PARA LAS NUEVAS OFICINAS MUNICIPALES	\$25,000.00
9.3	FORTALEC. INSTITUCIONAL	FORTALECIMIENTO DE LOS SERVICIOS Y EMPRESAS	ELABORACION DE DIAGNOSTICOS	\$7,500.00



MUNICIPIO DE PAZ SOCIAL Y DESARROLLO

ITEM	COMPONENTE	PROGRAMA	PROYECTO PEP	MONTO ESTIMADO
9.4	FORTALEC. INSTITUCIONAL	MUNICIPALES	COMPRA DE MAQUINARIA Y EQUIPO	
9.4.1	FORTALEC. INSTITUCIONAL		COMPRA DE CAMION RECOLECTOR DE BASURA	\$35,000.00
9.4.2	FORTALEC. INSTITUCIONAL		COMPRA DE PICK-UP PARA TRANSPORTE ALCALDIA	\$25,000.00
9.4.3	FORTALEC. INSTITUCIONAL		COMPRA DE MAQUINARIA PESADA	\$75,000.00
9.4.4	FORTALEC. INSTITUCIONAL		COMPRA DE HERRAMIENTAS	\$5,000.00
9.5	FORTALEC. INSTITUCIONAL		CREACION Y EQUIPAMIENTO DE UNIDADES TECNICAS EN LA MUNICIPALIDAD (CATASTRO, PROYECTOS)	\$7,500.00
9.7	FORTALEC. INSTITUCIONAL		PROYECTO DE MODERNIZACION MUNICIPAL	
9.7.1	FORTALEC. INSTITUCIONAL		SISTEMATIZACION DE LA BASE CATASTRAL DEL CASCO URBANO DEL MUNICIPIO	\$25,000.00
9.7.2	FORTALEC. INSTITUCIONAL	FORTALECIMIENTO DE LA GESTION DE RECURSOS DE LA MUNICIPALIDAD	SISTEMATIZACION DEL REGISTRO FAMILIAR	\$12,000.00
9.7.3	FORTALEC. INSTITUCIONAL		FORTALECIMIENTO DE LAS CAPACIDADES TECNICAS DE LOS EMPLEADOS MUNICIPALES	\$15,000.00
9.8	FORTALEC. INSTITUCIONAL		CREACION DE LA UNIDAD DE GESTION Y COOPERACION	\$2,500.00
9.9	FORTALEC. INSTITUCIONAL		Estudios de preinversion	\$185,000.00
9.10	FORTALEC. INSTITUCIONAL	FORTALECIMIENTO DEL AREA DE PROYECCION SOCIAL DE LA MUNICIPALIDAD	FORTALECIMIENTO DEL DEPARTAMENTO DE PROYECCION SOCIAL (COMPRA DE EQUIPO: MEGAFONOS,ETC)	\$5,000.00
9.11	FORTALEC. INSTITUCIONAL		FORTALECIMIENTO DE LAS CAPACIDADES TECNICAS DE PROMOTORES SOCIALES EN TECNICAS EDUCATIVAS Y DE ATENCION COMUNITARIA	\$2,500.00
TOTAL FORTALECIMIENTO INSTITUCIONAL				\$452,000.00



2.5.5 Plan de inversión multianual

ITEM	PROYECTO PEP	MONTO ESTIMADO	IMPLEMENTACION		
			AÑO 1	AÑO 2	AÑO 3
1.1	FORTALECIMIENTO DE LA CAPACIDAD INSTITUCIONAL PARA LA GESTION AMBIENTAL	\$7,500.00	\$7,500.00		
1.2	CAPACITACIÓN EN EL MANEJO INTEGRAL DE LOS RECURSOS NATURALES EN LOS CENTROS ESCOLARES	\$12,000.00	\$4,500.00	\$4,500.00	\$3,000.00
1.3	MEJORAMIENTO DE LA CALIDAD AMBIENTAL DEL MUNICIPIO	\$74,400.00	\$25,000.00	\$25,000.00	\$24,400.00
1.4	MANEJO INTEGRAL DE LOS DESECHOS SÓLIDOS Y LIQUIDOSA NIVEL MUNICIPAL	\$75,000.00	\$30,000.00	\$30,000.00	\$15,000.00
1.4.1	PROYECTO DE LETRINIZACION EN EL CANTON SAN JOSE SACARE	\$24,000.00	\$12,000.00	\$12,000.00	
1.4.2	PROYECTO DE MANEJO DE AGUAS SERVIDAS EN EL CANTON SAN JOSE SACARE (POZOS SUMIDEROS, FILTROS)	\$25,000.00	\$12,500.00	\$12,500.00	
1.4.3	PLANTA DE TRATAMIENTO DE AGUAS NEGRAS EN EL CANTON SAN JOSE SACARE	\$300,000.00		\$100,000.00	\$200,000.00
1.4.4	MANEJO DE LAS AGUAS SERVIDAS EN EL CASERIO BELLA VISTA	\$25,000.00	\$12,500.00	\$12,500.00	
1.4.5	CONSTRUCCION DE PLANTA DE TRANSFERENCIA	\$25,000.00	\$25,000.00		
1.4.6	CONSTRUCCION DE RELLENO SANITARIO CONTROLADO	\$75,000.00	\$50,000.00	\$25,000.00	
1.4.7	PROYECTO DE LETRINIZACION EN LOS CASERIOS EL PANAL, EL GUAYABITO Y EL TERRERO	\$30,000.00	\$15,000.00	\$7,500.00	\$7,500.00
1.4.5	CAPACITACION EN EL USO Y BUEN MANEJO DE LETRINAS	\$7,500.00	\$3,750.00	\$1,875.00	\$1,875.00
1.5	ELABORACIÓN DE ORDENANZAS EN LO REFENTE A MANEJO DE DESECHOS, AGUAS, ZONAS PROTEGIDAS	\$7,500.00		\$5,000.00	\$2,500.00

MUNICIPIO DE PAZ SOCIAL Y DESARROLLO

ITEM	PROYECTO PEP	MONTO ESTIMADO	IMPLEMENTACION		
			AÑO 1	AÑO 2	AÑO 3
1.6	DISEÑO E IMPLEMENTACION DEL SIA (SISTEMA DE INFORMACIÓN AMBIENTAL)	\$5,000.00		\$5,000.00	
1.7	DISEÑO DE INDICADORES EIA (EVALUACIÓN DE IMPACTOS AMBIENTALES)	\$2,500.00		\$2,500.00	
1.8	DIAGNOSTICO DE LA SITUACION AMBIENTAL DEL MUNICIPIO	\$15,000.00		\$15,000.00	
1.9	PLAN DE MANEJO DE LOS RECURSOS NATURALES	\$15,000.00	\$7,500.00	\$7,500.00	
1.10	ELABORACION DE PROYECTO DE PAGOS POR SERVICIOS AMBIENTALES	\$7,500.00		\$7,500.00	
1.11	ORGANIZACIÓN Y LEGALIZACION DE LOS COMITES AMBIENTALES POR CANTON	\$5,000.00	\$5000.00		
1.12	PLAN OPERATIVO DE CADA COMITÉ	\$8,000.00	\$4,000.00	\$4,000.00	
TOTAL GESTION AMBIENTAL		\$745,900.00	\$214,250	\$277,375.00	\$254,275.00

ITEM	PROYECTO PEP	MONTO ESTIMADO	IMPLEMENTACION		
			AÑO 1	AÑO 2	AÑO 3
2.1	ELABORACION E IMPLEMENTACION DE PLAN MUNICIPAL PARA LA GESTION DEL RIESGO	\$25,000.00		\$25,000.00	
2.1.1	PREVENCION Y MANEJO DE INCENDIOS FORESTALES EN EL MUNICIPIO	\$75,000.00		\$25,000.00	\$50,000.00
2.2	ELABORACION DE UNA BASE DE DATOS EN EL SIM DE LOS RIESGOS EN EL MUNICIPIO	\$5,000.00		\$5,000.00	
2.3	CREACION E IMPLEMENTACION DE LOS COMITES COMUNITARIOS PARA LA GESTION DEL RIESGO	\$15,000.00	\$2,500.00	\$6,250.00	\$6,250.00



MUNICIPIO DE PAZ SOCIAL Y DESARROLLO

ITEM	PROYECTO PEP	MONTO ESTIMADO	IMPLEMENTACION		
			AÑO 1	AÑO 2	AÑO 3
2.4	SISTEMAS DE ALERTA TEMPRANA COMUNITARIOS	\$100,000.00		\$25,000.00	\$75,000.00
2.5	FORTALECIMIENTO DE LAS CAPACIDADES MUNICIPALES EN LA GESTION EL RIESGO	\$7,500.00	\$5,000.00	\$2,500.00	
TOTAL GESTION RIESGOS		\$227,500.00	\$7,500.00	\$88,750.00	\$131,250.00

ITEM	PROYECTO PEP	MONTO ESTIMADO	IMPLEMENTACION		
			AÑO 1	AÑO 2	AÑO 3
3.1	PLAN DE ORDENAMIENTO TERRITORIAL	\$35,000.00	\$10,000.00	\$25,000.00	
3.2	PLAN DE MANEJO DEL TURISMO	\$25,000.00		\$12,500.00	\$12,500.00
3.3	IMPLEMENTACION Y FORTALECIMIENTO DEL SISTEMA DE INFORMACION MUNICIPAL	\$5,000.00	\$5,000.00		
3.4	MEJORAMIENTO DE LA INFRAESTRUCTURA Y EQUIPAMIENTO DEL MUNICIPIO				
3.4.1	INTRODUCCION DE ENERGIA ELECTRICA EN EL CANTÓN EL GRAMAL	\$75,000.00	\$25,000.00	\$25,000.00	\$25,000.00
3.4.2	CONSTRUCCION DE CENTRO ESCOLAR EN CASERIO LA MONTAÑITA	\$20,000.00	\$20,000.00		
3.4.3	CONSTRUCCION DE CASA COMUNAL EN CASERIO CUMBRES DE SAN JOSE	\$15,000.00		\$15,000.00	
3.4.4	EQUIPAMIENTO Y RECONSTRUCCION DE LA CANCHA DE FUTBOL DEL CASERIO CUMBRES DE SAN JOSE	\$5,000.00	\$5,000.00		
3.4.5	RECONSTRUCCION DE IGLESIA CATOLICA EN CUMBRES DEL GRAMAL	\$15,000.00			\$15,000.00



MUNICIPIO DE PAZ SOCIAL Y DESARROLLO

ITEM	PROYECTO PEP	MONTO ESTIMADO	IMPLEMENTACION		
			AÑO 1	AÑO 2	AÑO 3
3.4.6	INTRODUCCION DE AGUA POTABLE EN NUEVE COMUNIDADES DEL MUNICIPIO	\$400,000.00	\$150,000.00	\$150,000.00	\$100,000.00
3.4.7	INTRODUCCION DEL SERVICIO DE AGUA POTABLE A CINCO COMUNIDADES:EL PANAL, MESITAS, PATERNA, EL GUAYABITO Y EL TERRERO	\$350,000.00	\$50,000.00	\$150,000.00	\$150,000.00
3.4.8	INTRODUCCION DEL SERVICIO DE ENERGIA ELECTRICA CINCO COMUNIDADES:EL PANAL, MESITAS, PATERNA, EL CHUPADERO Y EL TERRERO	\$125,000.00	\$25,000.00	\$50,000.00	\$50,000.00
3.4.9	CONSTRUCCION DE CASA COMUNAL DEL CASERIO EL GUAYABITO	\$15,000.00			\$15,000.00
3.4.10	CONSTRUCCION DE CASA COMUNAL DEL CASERIO EL PANAL	\$15,000.00			\$15,000.00
3.4.11	OBRAS DE MITIGACION EN CINCO CASAS EN EL CASERIO EL PANAL	\$5,625.00	\$5,625.00		
3.4.12	OBRAS DE MITIGACION EN OCHO CASAS Y EL CENTRO ESCOLAR EN EL CASERIO EL TERRERO	\$5,625.00	\$5,625.00		
3.4.13	CONSTRUCCION DE TRES VIVIENDAS EN EL CASERIO EL TERRERO	\$18,000.00		\$18,000.00	
3.4.14	CONSTRUCCION DE CANCHA DE BASKET BALL EN EL CASERIO EL GUAYABITO	\$7,500.00			\$7,500.00
3.4.15	EQUIPAMIENTO Y RECONSTRUCCION DE LA CANCHA DE FUTBOL DEL CASERIO EL TERRERO	\$5,000.00	\$5,000.00		
3.4.16	CONSTRUCCION DE CENTRO ESCOLAR EN CASERIO EL PANAL	\$15,000.00		\$15,000.00	
3.4.17	REPARACION DE ACCESO AL CENTRO ESCOLAR EL GUAYABITO	\$6,000.00	\$6,000.00		
3.4.18	REPARACION DE CANCHA DEL BARRIO EL TRANSITO	\$7,500.00	\$7,500.00		
3.4.19	MEJORAMIENTO DEL ALUMBRADO PUBLICO DE LA CALLE QUE CONDUCE DE LA TRONCAL DEL NORTE A ESCUELA, Y DE LA CALLE MIRAMUNDO AL RIO LA PALMA EN EL BARRIO EL TRANSITO	\$15,000.00	\$5,000.00	\$5,000.00	\$5,000.00



MUNICIPIO DE PAZ SOCIAL Y DESARROLLO

ITEM	PROYECTO PEP	MONTO ESTIMADO	IMPLEMENTACION		
			AÑO 1	AÑO 2	AÑO 3
3.4.20	CONSTRUCCION DEL CENTRO ESCOLAR DEL CASERIO BELLA VISTA	\$15,000.00		\$15,000.00	
3.4.21	OBRAS DE PROTECCION PARA LA IGLESIA DELL CASERIO BELLA VISTA	\$5,000.00	\$5,000.00		
3.4.22	AMPLIACION DE LA COBERTURA DEL SERVICIO DE ALUMBRADO PUBLICO	\$50,000.00	\$15,000.00	\$17,500.00	\$17,500.00
3.4.23	CONSTRUCCION DE MERCADO MUNICIPAL	\$350,000.00			\$350,000.00
3.4.24	CONSTRUCCION DE PLAZA ARTESANAL	\$150,000.00		\$150,000.00	
3.4.25	CONSTRUCCION DE ALCALDIA MUNICIPAL	\$350,000.00			\$350,000.00
3.4.26	AMPLIACION DE CENTRO DE SALUD	\$200,000.00	\$100,000.00	\$100,000.00	
3.4.27	MEJORAMIENTO ESCENICO DEL CASCO URBANO	\$250,000.00	\$75,000.00	\$90,000.00	\$85,000.00
3.4.28	CONSTRUCCION DE CEMENTERIO MUNICIPAL	\$200,000.00	\$25,000.00	\$75,000.00	\$100,000.00
3.5	ADECUACION DEL MARCO LEGAL PARA EL ORDENAMIENTO TERRITORIAL	\$7,500.00		\$7,500.00	
3.6	DISEÑO E IMPLEMENTACION DE UNA POLITICA ZONAL DE ATENCION AL MUNICIPIO	\$7,500.00	\$7,500.00		
TOTAL GESTION DEL TERRITORIO		\$2,770,250.00	\$552,250.00	\$920,500.00	\$1,297,500.00



ITEM	PROYECTO PEP	MONTO ESTIMADO	IMPLEMENTACION		
			AÑO 1	AÑO 2	AÑO 3
4.1	DIAGNOSTICO E INVENTARIO DE LOS CAMINOS RURALES	\$15,000.00	\$15,000.00		
4.2	PLAN DE MANEJO DE LOS CAMINOS RURALES	\$25,000.00	\$25,000.00		
4.2.1	RECONSTRUCCION DE LAS VIAS DE ACCESO DEL CANTON SAN JOSE SACARE HACIA AGUAS CALIENTES	\$50,000.00	\$12,500.00	\$25,000.00	\$12,500.00
4.2.2	REPARACION DE TRAMO DEL ACCESO DE LA ESCUELA AL CANTON SAN JOSE SACARE	\$11,250.00	\$11,250.00		
4.2.3	REPARACION DE TRAMO CONOCIDO COMO LA CUESTONA EN EL CANTON SAN JOSE SACARE	\$3,750.00	\$3,750.00		
4.2.4	REPARACION DE UNOS 400 M DEL ACCESO DESDE LA CASA DE DON NEFTALI GUTIERREZ HASTA CALLE PRINCIPAL DEL CASERIO	\$10,000.00	\$5,000.00	\$5,000.00	
4.2.5	REPARACION DE LOS DRENAJES PLUVIALES EN LOS TRAMOS QUEBRADA EL PANAL, FRENTE A CASA DE DOÑA PETRONA Y FRENTE A CASA DEL SR. SALVADOR VIVAS	\$3,500.00	\$3,500.00		
4.2.6	CONSTRUCCION DE 30 ML DE FRAGUADO Y CONTRUCCION DE MURO S Y TALUDES EN EL ACCESOS QUE CONDUCE DE LA PATERNA AL TERRERO	\$6,750.00	\$6,750.00		
4.2.7	OBRAS DE DRENAJE DE LAS VIAS DE ACCESO DEL CASERIO EL GUAYABITO	\$10,000.00		\$5,000.00	\$5,000.00
4.2.8	CONSTRUCCION DE MUROS E INSTALACION DE TUBERIAS EN LA CALLE QUE CONDUCE DEL GUAYABITO A CUMBRES DEL CHILE	\$5,250.00	\$5,250.00		
4.2.9	REPARACION DE TRAMO Y OBRAS DE DRENAJESDE LA CALLE QUE CONDUCE DE LA TRONCAL DEL NORTE A QUEBRADA EN EL BARRIO EL TRANSITO	\$12,500.00		\$12,500.00	
4.2.10	REPARACION DE TRAMO DE LA CALLE QUE CONDUCE DE LA TRONCAL DEL NORTE A ESCUELA, Y DE LA CALLE MIRAMUNDO AL RIO LA PALMA EN EL BARRIO EL TRANSITO	\$7,500.00			\$7,500.00
4.2.11	OBRAS DE PROTECCION Y DRENAJE EN LA CALLE DEL CASERIO BELLA VISTA	\$15,000.00	\$10,000.00	\$5,000.00	

MUNICIPIO DE PAZ SOCIAL Y DESARROLLO

ITEM	PROYECTO PEP	MONTO ESTIMADO	IMPLEMENTACION		
			AÑO 1	AÑO 2	AÑO 3
4.2.12	REPARACION DE 70 ML DE LA CALLE DE ACCESO AL CENTRO ESCOLAR DEL CASERIO LAS CRUCES	\$6,300.00	\$6,300.00		
4.2.13	MEJORAMIENTO DE LA CONECTIVIDAD INTERCANTONAL	\$500,000.00		\$250,000.00	\$250,000.00
4.2.14	Mejoramiento del acceso que conduce a Rio chiquito y Sumpul y los desvios a los caserios	\$30,000.00	\$10,000.00	\$10,000.00	\$10,000.00
4.2.15	RECONSTRUCCION DE CINCO TRAMOS QUE CONDUCE AL CASERIO LA MONTAÑITA	\$3,000.00	\$3,000.00		
4.3	DIAGNOSTICO DE VIAS URBANAS	\$15,000.00	\$7,500.00	\$7,500.00	
4.4	PLAN DE MANEJO DE LAS VIAS URBANAS	\$15,000.00		\$15,000.00	
4.5	CONSTRUCCION DEL BY-PASS	\$400,000.00			\$400,000.00
TOTAL SOSTENIBILIDAD DE CAMINOS		\$1,144,800.00	\$124,800.00	\$335,000.00	\$685,000.00

ITEM	PROYECTO PEP	MONTO ESTIMADO	IMPLEMENTACION		
			AÑO 1	AÑO 2	AÑO 3
5.1	DISEÑO DE POLITICAS PUBLICAS CON ENFOQUE DE GENERO A NIVEL MUNICIPAL	\$7,500.00	\$7,500.00		
5.2	PLAN DE CAPACITACION A CONCEJALES Y FUNCIONARIOS PUBLICOS EN POLITICAS PUBLICAS CON ENFOQUE DE GENERO	\$5,000.00	\$5,000.00		
5.3	FOMENTO DE LA PARTICIPACION DE MUJERES EN PUESTOS CLAVES DE ADESCOS	\$2,500.00		\$2,500.00	



MUNICIPIO DE PAZ SOCIAL Y DESARROLLO

ITEM	PROYECTO PEP	MONTO ESTIMADO	IMPLEMENTACION		
			AÑO 1	AÑO 2	AÑO 3
5.4	EDUCACION PARA LA PREVENCION DE LA VIOLENCIA INTRAFAMILIAR	\$7,500.00	\$2,500.00	\$2,500.00	\$2,500.00
5.5	CREACION DE LA CASA DE ATENCION A LA MUEJR	\$25,000.00			\$25,000.00
5.6	PROYECTOS ECONOMICOS-PRODUCTIVOS PARA MUJERES A NIVEL DE TODO EL MUNICIPIO	\$25,000.00	\$8,000.00	\$8,000.00	\$9,000.00
5.7	PROGRAMA DE CAPACITACION PARA MUEJERES	\$15,000.00	\$5,000.00	\$5,000.00	\$5,000.00
5.8	CONSTRUCCION Y EQUIPAMIENTO DE LUDOTECAS AMBULANTES Y CENTROS DE ATENCION INFANTIL	\$60,000.00	\$25,000.00	\$25,000.00	\$10,000.00
5.9	BIBLIOBUS	\$30,000.00			\$30,000.00
5.10	PROYECTO DE JOVENES EMPRENDEDORES	\$25,000.00		\$12,500.00	\$12,500.00
TOTAL GENERO, NIÑEZ Y JUVENTUD		\$202,500.00	\$53,000.00	\$55,500.00	\$94,000.00

ITEM	PROYECTO PEP	MONTO ESTIMADO	IMPLEMENTACION		
			AÑO 1	AÑO 2	AÑO 3
6.1	CREACION DE ESPACIOS RECREATIVOS:CONSTRUCCION DE CENTRO DEPORTIVO	\$150,000.00		\$75,000.00	\$75,000.00
6.2	DISEÑO DE LA ESTRATEGIA PARA EL FOMENTO DEL DEPORTE EN EL MUNICIPIO	\$7,500.00	\$7,500.00		
6.3	PROGRAMA DE AYUDA PARA REINSERCIÓN DE JOVENES PANDILLEROS	\$35,000.00	\$15,000.00	\$10,000.00	\$10,000.00
6.4	IMPLEMENTACION DE RED DE PUESTOS COMUNITARIOS DE SALUD	\$25,000.00	\$12,500.00	\$12,500.00	



MUNICIPIO DE PAZ SOCIAL Y DESARROLLO

ITEM	PROYECTO PEP	MONTO ESTIMADO	IMPLEMENTACION		
			AÑO 1	AÑO 2	AÑO 3
6.5	CAPACITACION EN PRIMEROS AUXILIOS A LOS MIEMBROS DE LAS ADESCOS	\$7,500.00	\$2,500.00	\$2,500.00	\$2,500.00
6.6	CONTROL DE EMBARAZADAS Y DE NIÑO SANO A NIVEL CANTONAL	\$15,000.00	\$5,000.00	\$5,000.00	\$5,000.00
6.7	PLAN D EDUCACION SEXUAL EN LOS C.E PARA LA PREVENCION DEL VH SIDA	\$15,000.00	\$5,000.00	\$5,000.00	\$5,000.00
6.8	HUERTOS CASEROS Y HERBOLARIOS	\$35,000.00	\$15,000.00	\$10,000.00	\$10,000.00
6.9	GRANJAS CON ESPECIES MENORES	\$25,000.00	\$7,000.00	\$9,000.00	\$9,000.00
6.10	DISEÑO E IMPLEMENTACION DEL SISTEMA DE INFORMACION Y TRANSPARENCIA MUNICIPAL	\$5,000.00	\$2,500.00	\$2,500.00	
6.11	ELABORACION DE ORDENANZA DE PARTICIPACION CIUDADANA	\$3,000.00		\$3,000.00	
6.12	FORTALECIMEINTO DE LAS CAPACIDADES DE LAS ADESCOS	\$5,000.00	\$2,500.00	\$2,500.00	
6.13	DISEÑO E IMPLEMNTACION DE UNA POLITICA CULTURAL DEL MUNICIPIO	\$15,000.00	\$5,000.00	\$10,000.00	
6.14	TALLERES DE PINTURA, ESCULTURA Y DANZA PARA LOS JOVENES DEL MUNCIPIO	\$20,000.00		\$10,000.00	\$10,000.00
6.15	EVENTOS CULTURALES EN EL MUNCIPIO	\$7,500.00	\$2,500.00	\$2,500.00	\$2,500.00
TOTAL DESARROLLO SOCIAL Y CULTURAL		\$370,500.00	\$82,000.00	\$159,500.00	\$129,000.00



ITEM	PROYECTO PEP	MONTO ESTIMADO	IMPLEMENTACION		
			AÑO 1	AÑO 2	AÑO 3
7.1	ESTUDIO HIDRICO DEL MUNICIPIO	\$12,500.00	\$12,500.00		
7.2	PLAN DE MANEJO DE CUENCAS HIDROGRAFICAS DEL MUNICIPIO	\$7,500.00	\$7,500.00		
7.3	PLAN Y EJECUCION DE PROTECCION Y MANTENIMEINTO DE FUENTES	\$15,000.00		\$7,500.00	\$7,500.00
7.4	AMPLIACION Y MEJORAMIENTO DE LA COBERTURA DEL SERVICIO DE AGUA POTABLE EN EL MUCINIPIO	\$75,000.00	\$25,000.00	\$25,000.00	\$25,000.00
7.5	OBRAS DE SANEAMIENTO BASICO EN LAS CUENCAS HIDROGRAFICAS Y SUS ZONAS ALEDAÑAS	\$40,000.00	\$15,000.00	\$15,000.00	\$10,000.00
7.6	ELABORACION E IMPLEMENTACION DE ORDENANAZ PARA EL MANEJO Y PROTECCION DEL RECURSO HIDRICO	\$7,500.00	\$7,500.00		
7.7	DISEÑO Y CRECAION DE LA EMPRESA DESCENTRALIZADA DE AGUA	\$15,000.00	\$15,000.00		
7.8	FORTALECIMEINTO INSTITUCIONAL DE LOS COMITES, JUNTAS DE AGUA RURALES Y/O PRIVADAS	\$15,000.00	\$5,000.00	\$5,000.00	\$5,000.00
7.9	PLAN DE CAPACITACION SOBRE EL USO RACIONAL DE LOS RECURSOS HIDRICOS DEL MUNICIPIO	\$22,500.00	\$7,500.00	\$7,500.00	\$7,500.00
	TOTAL GESTION HIDRICA COMUNITARIA Y MUNICIPAL	\$210,000.00	\$95,000.00	\$60,000.00	\$55,000.00

ITEM	PROYECTO PEP	MONTO ESTIMADO	IMPLEMENTACION		
			AÑO 1	AÑO 2	AÑO 3
8.1	PLAN DE DESARROLLO ECOTURISTICO DEL MUNICIPIO	\$15,000.00		\$15,000.00	
8.2	PLANES DE MANEJO DE LAS AREAS PROTEGIDAS (PUBLICAS Y/O PRIVADAS)	\$25,000.00		\$12,500.00	\$12,500.00

MUNICIPIO DE PAZ SOCIAL Y DESARROLLO

ITEM	PROYECTO PEP	MONTO ESTIMADO	IMPLEMENTACION		
			AÑO 1	AÑO 2	AÑO 3
8.3	FORTALECIMIENTO INSTITUCIONAL DEL SECTOR DE TURISMO	\$25,000.00	\$12,500.00	\$12,500.00	
8.4	DISEÑO DE LA MARCA DEL MUNICIPIO	\$7,500.00	\$7,500.00		
8.5	ESTABLECIMIENTO Y APLICACION DE LA CERTIFICACION DE LOS SERVICIOS TURISTICOS	\$7,500.00	\$7,500.00		
8.6	DISEÑO Y MARKETING DEL TURISMO DEL MUNICIPIO	\$7,500.00	\$7,500.00		
8.7	MANEJO INTEGRAL DE FINCAS	\$7,500.00		\$3,750.00	\$3,750.00
8.8	RECONVERSION ORGANICA DE LA PRODUCCION	\$30,000.00		\$15,000.00	\$15,000.00
8.9	ASISTENCIA TECNICA A LOS PRODUCTORES DEL MUNICIPIO	\$75,000.00	\$25,000.00	\$25,000.00	\$25,000.00
8.10	CAPACITACION PARA LA DIVERSIFICACION AGROPECUARIA A NIVEL DE TODO EL MUNICIPIO	\$25,000.00	\$10,000.00	\$7,500.00	\$7,500.00
8.11	CAPACITACION PARA LA COMERCIALIZACION DE PRODUCTOS AGRICOLAS A NIVEL DE TODO EL MUNICIPIO	\$15,000.00	\$5,000.00	\$5,000.00	\$5,000.00
8.12	DISEÑO IMPLEMENTACION DE UN TECNICO EN HOSTELERIA Y TURISMO	\$15,000.00	\$2,500.00	\$10,000.00	\$2,500.00
8.13	CREACION DE UN INSTITUTO DE FORMACION TECNICA MUNICIPAL	\$40,000.00		\$10,000.00	\$30,000.00
TOTAL DIVERSIFICACION PRODUCTIVA		\$295,000.00	\$77,500.00	\$116,250.00	\$101,250.00



ITEM	PROYECTO PEP	MONTO ESTIMADO	IMPLEMENTACION		
			AÑO 1	AÑO 2	AÑO 3
9.1	ELABORACION DE CARPETA TECNICA DEL NUEVO EDIFICIO MUNICIPAL	\$25,000.00	\$12,500.00	\$12,500.00	
9.2	MOBILIARIO Y EQUIPO PARA LAS NUEVAS OFICINAS MUNICIPALES	\$25,000.00			\$25,000.00
9.3	ELABORACION DE DIAGNOSTICOS	\$7,500.00	\$7,500.00		
9.4	COMPRA DE MAQUINARIA Y EQUIPO				
9.4.1	COMPRA DE CAMION RECOLECTOR DE BASURA	\$35,000.00	\$35,000.00		
9.4.2	COMPRA DE PICK-UP PARA TRANSPORTE ALCALDIA	\$25,000.00		\$25,000.00	
9.4.3	COMPRA DE MAQUINARIA PESADA	\$75,000.00		\$25,000.00	\$50,000.00
9.4.4	COMPRA DE HERRAMIENTAS	\$5,000.00	\$5,000.00		
9.5	CREACION Y EQUIPAMIENTO DE UNIDADES TECNICAS EN LA MUNICIPALIDAD (CATASTRO, PROYECTOS)	\$7,500.00	\$3,750.00	\$3,750.00	
9.6	PROYECTO DE MODERNIZACION MUNICIPAL				
9.6.1	SISTEMATIZACION DE LA BASE CATASTRAL DEL CASCO URBANO DEL MUNICIPIO	\$25,000.00	\$5,000.00	\$10,000.00	\$10,000.00
9.6.2	SISTEMATIZACION DEL REGISTRO FAMILIAR	\$12,000.00	\$6,000.00	\$6,000.00	
9.6.3	FORTALECIMIENTO DE LAS CAPACIDADES TECNICAS DE LOS EMPLEADOS MUNICIPALES	\$15,000.00	\$3,000.00	\$6,000.00	\$6,000.00
9.7	CREACION DE LA UNIDAD DE GESTION Y COOPERACION	\$2,500.00	\$2,500.00		

ITEM	PROYECTO PEP	MONTO ESTIMADO	IMPLEMENTACION		
			AÑO 1	AÑO 2	AÑO 3
9.8	ESTUDIOS DE PREINVERSION	\$185,000.00	\$55,000.00	\$65,000.00	\$65,000.00
9.9	FORTALECIMIENTO DEL DEPARTAMENTO DE PROYECCION SOCIAL (COMPRA DE EQUIPO: MEGAFONOS, ETC)	\$5,000.00	\$5,000.00		
9.10	FORTALECIMIENTO DE LAS CAPACIDADES TECNICAS DE PROMOTORES SOCIALES EN TECNICAS EDUCATIVAS Y DE ATENCION COMUNITARIA	\$2,500.00	\$2,500.00		
TOTAL FORTALECIMIENTO INSTITUCIONAL		\$452,000.00	\$142,750.00	\$153,250.00	\$156,000.00

3. ANEXOS



Anexo 1: Matrices de talleres territoriales

MATRIZ DE ANALISIS POR SECTOR TALLER 1						
PROBLEMATICA	EJE DE DESARROLLO	ACCIONES INMEDIATAS	ACCIONES A MEDIANO PLAZO	ACCIONES A LARGO PLAZO	RESPONSABLES	INSTANCIAS APOYO
Falta de seguimiento al proyecto de Agua Potable de las nueve comunidades	Social	Fortalecer con un miembro más la representación de cada comunidad			Comité del agua	Alcaldía Municipal de La Palma
Falta de comunicación de los dos representantes del comité de agua y la Comunidad	Social	Solicitar reunión informativa con el alcalde para poder comunicar a la comunidad la situación del proyecto			Comité del agua	Alcaldía Municipal de La Palma
Falta de equipamiento recreativo en la Comunidad La Montañita	Social	Formar un comité de jóvenes y de todos los interesados en el deporte	Elaboración de una carpeta técnica para la construcción de la cancha		Comité y los jóvenes de la comunidad	Alcaldía Municipal de La Palma
Falta de implementos deportivos (pelotas, uniformes, zapatos, etc)	Social	Gestionar el apoyo de instituciones interesadas en apoyar el deporte			Comité y los jóvenes de la comunidad	Alcaldía Municipal de La Palma, Donantes de empresas privadas
Deterioro de las vías de acceso a los caseríos del Cantón San José Sacare						

MATRIZ DE ANALISIS POR SECTOR TALLER 1						
PROBLEMATICA	EJE DE DESARROLLO	ACCIONES INMEDIATAS	ACCIONES A MEDIANO PLAZO	ACCIONES A LARGO PLAZO	RESPONSABLES	INSTANCIAS APOYO
Deterioro de la vía de acceso que conduce de San José Sacare a Aguas Calientes	Infraestructura	Organización de las Comunidades, Solicitud a la alcaldía, reuniones con el alcalde y reunión con otras instancias involucradas	Elaboración de una carpeta técnica para la reparación d las vías de sostenibilidad y mantenimiento de las vías		ADESCOS; Comités Comunales	FOVIAL, FISDL, Alcaldía y ONG ´S
Deterioro de cinco tramos en la vía que conduce al caserío La Montañita	Infraestructura	Organización de las Comunidades, Solicitud a la alcaldía, reuniones con el alcalde y reunión con otras instancias involucradas	Elaboración de una carpeta técnica para la reparación d las vías de sostenibilidad y mantenimiento de las vías		ADESCOS; Comités Comunales	
Escorrentía del agua de manera superficial frente a la casa de Don Eusebio Landaverde	Infraestructura	Construcción de baden			ADESCOS; Comités Comunales	FOVIAL, FISDL, Alcaldía y ONG ´S
Escorrentía del agua de manera superficial en la salida de la cancha	Infraestructura	Construcción de baden			ADESCOS; Comités Comunales	FOVIAL, FISDL, Alcaldía y ONG ´S



MATRIZ DE ANALISIS POR SECTOR TALLER 1						
PROBLEMATICA	EJE DE DESARROLLO	ACCIONES INMEDIATAS	ACCIONES A MEDIANO PLAZO	ACCIONES A LARGO PLAZO	RESPONSABLES	INSTANCIAS APOYO
Deterioro de la vía de acceso que conduce de la escuela al caserío El Guayabito en el tramo conocido como La Paterna	Infraestructura	Organización de las Comunidades, Solicitud a la alcaldía, reuniones con el alcalde y reunión con otras instancias involucradas	Elaboración de una carpeta técnica para la reparación de las vías Plan de sostenibilidad y mantenimiento de las vías		ADESCOS; Comités Comunales	FOVIAL, FISDL, Alcaldía y ONG 'S
Deterioro del tramo conocido como la cuestona en la época de invierno	Infraestructura	Organización de las Comunidades, Solicitud a la alcaldía, reuniones con el alcalde y reunión con otras instancias involucradas	Elaboración de una carpeta técnica para el empedrado Plan de sostenibilidad y mantenimiento de las vías		ADESCOS; Comités Comunales	FOVIAL, FISDL, Alcaldía y ONG 'S
El tramo que comunica a la escuela y Cumbres de San José Sacare se encuentra en mal estado	Infraestructura	Solicitud a la alcaldía, reuniones con el alcalde			ADESCOS del Caserío Cumbres de San José Sacare Y el comité escolar	Alcaldía



MATRIZ DE ANALISIS POR SECTOR TALLER I						
PROBLEMATICA	EJE DE DESARROLLO	ACCIONES INMEDIATAS	ACCIONES A MEDIANO PLAZO	ACCIONES A LARGO PLAZO	RESPONSABLES	INSTANCIAS APOYO
Falta de empleo para las mujeres	Social/genero	Reunir a las mujeres para formar un comité	Capacitar a las mujeres en proyectos productivos		Comité de mujeres	Alcaldía Municipal y organizaciones de mujeres
Falta de equipamiento del proyecto de panadería en la Comunidad La Montañita	Social/genero	Buscar a las instituciones que puedan apoyar			Directiva de la ADESCO de la Montañita	PRODER Yalcaldía Municipal
Falta de asistencia en salud de manera más frecuente	Social/salud	Gestionar un promotor de salud permanente que sea originario de la comunidad Capacitar a personas de la comunidad en primeros auxilios			Directiva de las ADESCOS y el comité de salud y la comunidad	Ministerio de Salud, SIBASI y Alcaldía
Falta de medicamentos para abastecer las necesidades de la comunidad	Social/salud	Manejar un botiquín básico dentro de la comunidad Gestionar al centro de salud medicamentos para el botiquín comunitario			Directiva de las ADESCOS y el comité de salud y la comunidad	Ministerio de Salud, SIBASI y Alcaldía



MATRIZ DE ANALISIS POR SECTOR TALLER I						
PROBLEMATICA	EJE DE DESARROLLO	ACCIONES INMEDIATAS	ACCIONES A MEDIANO PLAZO	ACCIONES A LARGO PLAZO	RESPONSABLES	INSTANCIAS APOYO
Poca cobertura la asistencia en salud	Social/salud	Solicitar al Centro de Salud visitas más frecuentes del personal médico que atienda a toda la población			Directiva de las ADESCOS y el comité de salud y la comunidad	Ministerio de Salud, SIBASI y Alcaldía

MATRIZ DE ANALISIS POR SECTOR BARRIO EL TRANSITO						
POBLEMATICA	EJE DE DESARROLLO	ACCIONES INMEDIATAS	ACCIONES A MEDIANO PLAZO	ACCIONES A LARGO PLAZO	RESPONSABLES	INSTANCIAS APOYO
Calle en mala estado en el tramo que conduce de la troncal del Norte a Quebrada, no tiene tampoco alcantarilla	Infraestructura	Gestionar con la Alcaldía y la comunidad para participar activamente y con contraparte de la comunidad	Restaurar el pavimento, construir pavimento, construir alcantarilla		ADESCO Comité de desarrollo CDE de Centro escolar del barrio, Juventud del barrio	Alcaldía Municipal, unidad de salud, FOVIAL
Cancha de baloncesto en mal estado, necesita mejoras		Solicitar a la municipalidad el proyecto y plantear contraparte de la comunidad para la ejecución	Construcción de gradas, muro techo, ubicar malla ciclón, juegos mecánicos, iluminación		ADESCO Comité de desarrollo CDE de Centro escolar del barrio, Juventud del barrio	Alcaldía Municipal, FISDL

MUNICIPIO DE PAZ SOCIAL Y DESARROLLO

MATRIZ DE ANALISIS POR SECTOR BARRIO EL TRANSITO						
Calle en mal estado en el tramo que conduce de troncal del norte a escuela, y de la calle Miramundo al río La Palma, Alumbrado público en distintos puntos		Solicitar a la municipalidad el proyecto y la comunidad ofrece contraparte para la ejecución	Balasteado de calle, construcción de cunetas, empedrado, pequeños muros y alumbrado público y electricidad donde no hay		ADESCO Comité de desarrollo CDE de Centro escolar del barrio, Juventud del barrio	Alcaldía Municipal, FISDL

MATRIZ DE ANALISIS POR SECTOR CASERIO LAS CRUCES						
POBLEMÁTICA	EJE DE DESARROLLO	ACCIONES INMEDIATAS	ACCIONES A MEDIANO PLAZO	ACCIONES A LARGO PLAZO	RESPONSABLES	INSTANCIAS APOYO
70 metros de calle deteriorada en la calle que conduce a la escuela	Infraestructura	fortalecer la organización convocar a reunión a la comunidad formar un comité Hacer plan de trabajo			ADESCO / comunidad	Alcaldía

TALLER SECTORIAL SOCIO CULTURAL

CASCO URBANO

PROBLEMAS	ESTRATEGIAS	ACCIONES	RESPONSABLE	ENTIDADES DE APOYO
falta de servicio de agua	formar comité de agua	agilización de la descentralización gestión ANDA	Organización mixta comité de agua empresas de agua	gobierno central alcaldía municipal GTZ-ANDA
BY - PASS	Que lo retome Comité	Seguimiento de Gestión a	Consejo municipal	Gobierno Central MOP



MUNICIPIO DE PAZ SOCIAL Y DESARROLLO

	Sociocultural	nivel de Gobierno	Sociocultural Iglesias	
Relleno Sanitario	Buscar apoyo en otras instancias para un relleno controlado -Separación de basura. -Compostera	-Desarrollar un basurero controlado -Comprar camión recolector	Consejo Municipal	GTZ MARN Iglesias
Universidad	Asegurar convenio con alguna Universidad	Comisión aprovechar y hacer propuestas al Fomilenio con otras ciudades de países europeos	Alcaldía Municipal Comité Sociocultural	MINED Universidades Cooperación Internacional
Mejoramiento Hospital y ampliación de centro de salud	Elaboración de carpeta técnica	Crear un comité de apoyo -Concienciar a las personas -Eventos para recaudar fondos	Alcaldía -Salud(MSPAS) -Comité Sociocultural	Consejo Municipal Comité de desarrollo SC. -Cooperación Internacional
Guardería	Gestión Aldeas S.OS. -Gestionar perfil carpetas para infraestructura	Ubicar terrenos para construcción -Gestionar cooperación con empresas	Comité Alcaldía	Aldeas S.OS. -Alcaldía -Empresas
Puente de acceso caserío Loma larga-La Palma	Se esta gestionando con obras públicas zona alta calle a las Pilas -Hay una contraparte Alcaldía	Seguimiento ante el MOP para hacer el traslado	La Alcaldía	Alcaldía Municipal MOP
Mejorar la calidad de los Mataderos existentes	Supervisión de la actividad de los mataderos	capacitar a los inspectores supervisión al trabajo -mejorar la coordinación ante Inst.	Alcaldía MSPAS PNC Medio Ambiente Comunidad	Alcaldía MAG
Construcción y ampliación del mercado existente	Hacer la carpeta técnica y gestionar fondos	Organización de las vendedoras /radio -divulgación comunitaria	Alcaldía Municipal Directiva Mercado Comité Sociocultural	Consejo Municipal – Comité de desarrollo SC. Cooperación Internacional

Anexo 2: Matrices de talleres sectoriales

TALLER SECTORIAL ARTESANOS

ORGANIZACIÓN

CONDICIONES

POBLEMAS	ESTRATEGIAS	ACCIONES	RESPONSABLE	ENTIDADES DE APOYO
Falta de créditos blandos No existen instituciones bancarias	Crear una línea de crédito adecuado para el sector	Crear una feria crediticia en la cual estén las instituciones respectivas	Artesanos y comité organizador	CEDAR ALCALDIA
Escasea la madera en invierno	Acopio a nivel general Criar un bosque con manejo forestal Probar otro tipo de madera para sustituir la existente	Crear un fondo para compra de madera con almacenaje adecuado Comprar bosque y establecer manejo Crear un taller a nivel de sector y hacer pruebas de materiales		CEDAR ALCALDIA MAG
No cuentan con mobiliario para montaje de ferias	Gestionar un mobiliario adecuado Mejorar la organización del sector	Exhibidores de textiles de y madera Cono pis Meses Sonido Transporte Proyectores Manteles decorados		CEDAR ALCALDIA

MUNICIPIO DE PAZ SOCIAL Y DESARROLLO

POBLEMAS	ESTRATEGIAS	ACCIONES	RESPONSABLE	ENTIDADES DE APOYO
Hace falta una plaza de artesanías	Existen dos espacios que son municipales predio contiguo mag Para construir Proyecto municipal de artesanías	Organización del sector sea pluralista Participación de sector en selección de terreno Publicidad Crear comité responsable y seguimiento del mercado Concientización del sector en la participación a nivel general		CEDAR ALCALDIA COMITÉ DE SEGUIMIENTO Y OTRAS INSTITUCIONES

COMERCIALIZACION Y MARKETING

PROBLEMAS	ESTRATEGIAS	ACCIONES	RESPONSABLE	ENTIDADES DE APOYO
Gestionar un decreto para proteger la identidad de la Palma	Innovación de productos	Mejorar la calidad de los productos	Todos los Artesanos	GTZ Centro Mype Alcaldía
Mejorar la participación en las ferias	Conocer el mercado	Prepararse para asistir a las ferias y generar nuevos productos		Insafor CASART BINACIONAL PTCARL
Que la municipalidad publicite mas el municipio y sus atractivos	Hacer campaña publicitaria En todos los medio y hacer ferias gastronomitas	Trabajar todos por el mismo objetivo Cuñas de radio Programas Fomentar mas la Palma		CEDART Alcaldía CASART Alcaldía Artesanos MITUR
Conservar la artesanía de la Palma	Ordenar el sector	Crear logo o eslogan a través de taller		Alcaldía Conamype CONAMYPE COPAPASI
Hace falta contactos que ayuden a dinamizar el sector	Publicidad	Pagina Web propia de artesanos		cedar cecade
Se necesita mayor cantidad de artesanos exporten	Nuevos diseños	Diseñador		
No se está preparado para dar continuidad a los	Búsqueda y contactos en el extranjero	Mercado logó		



MUNICIPIO DE PAZ SOCIAL Y DESARROLLO

PROBLEMAS	ESTRATEGIAS	ACCIONES	RESPONSABLE	ENTIDADES DE APOYO
contactos se requiere un responsable Intermediario	Darle seguimiento a los contactos Institución que efectuó esta acción Poner condiciones desde el punto de vista de artesanos	Cobrar 50% de anticipo y 50% contra entrega		



TALLER INSTITUCIONAL (FORTALECIMIENTO INSTITUCIONAL)

PROBLEMAS	ESTRATEGIAS	ACCIONES	RESPONSABLE	ENTIDADES DE APOYO
Ampliación/remodelación de las instalaciones de la Alcaldía	Formulación del Estudio Técnico de la ampliación de la Alcaldía	Gestión de Recursos -Seguimiento del proceso	Concejo Técnico Depto Técnico	AID Cooperación Internacional Alcaldía
Complementar la sistematización del registro familiar	Implementación de un proyecto de un sistema de registro Familiar	Gestionar el perfil -Equipamiento necesario	Concejo Municipal -Registro Familiar	COMURES
Fortalecer a registro y control Tributario de la creación del Depto. Catastro	Creación de l Depto Catastro	Actualización Catastro -Levantamiento topográfico de la ciudad Implementación Actualización del SIM Actualización del Inf. de la ciudad Levantamiento predial.	Concejo Municipal -Registro Técnico	GTZ, Municipalidad Universidad Nacional
Manejo de los inventarios de materiales y herramientas de los proyectos Asignar un recurso a medio tiempo para operativizar el trabajo UACI	Contratación de una persona	Elaborar un perfil de la persona idónea para este fin -Capacitar al contratado	Concejo Municipal -UACI	Alcaldía Municipal
Ampliación alumbrado comunitario	Iluminación Comunitaria	Realización Ejecución del proyecto	Alcaldía Comunidades Barrios	Alcaldía
Ampliación del cementerio	Compras de terrenos Estudio de otras opciones	-Búsqueda y compra de terreno -Estudio Impacto Ambiental	Alcaldía	MARN MSPAS
Formación del cuerpo agentes Municipales	Aprobación Ordenanza	Capacitación Equipamiento -Contratación de personal	Despacho Municipal	Concejo MPL
-Crear el Depto desarrollo Económico Local Apoyo a la diversificación/propiedad económica (Política Alcalde de desarrollo económico).	-Apoyo a la Agricultura -Diversificación de productos -Apoyo a la Ganadería -Apoyo a las artes y la cultura	-Apoyo ruta turística Apoyo Artesanos -Oficina .Inf. Turística -Apoyo Productivo	Creación de la Unidad Ambiental	Programa Binacional -GTZ -Gobierno Central. MAG MITUR Min. Economía
Creación de la Unidad Ambiental	SIM Educación Amb. Manejo de Aguas Servidas Estudio de Normativas Gestión Hídrica	Seguimiento de proyectos -Evaluación de Impacto .E.I.A -Aplicación de normativa	Creación de la Unidad Ambiental	COSUDE GTZ MARN

(FORTALECIMIENTO INSTITUCIONAL)				
PROBLEMAS	ESTRATEGIAS	ACCIONES	RESPONSABLE	ENTIDADES DE APOYO
Creación Dep. depto Proyección Social Coordinar e integrar las acciones aten. salud al depto proyección social-	Articulación de un equipo con promotor-concejo-MPL-Comité S. C.	Equipamiento del depto proyección Social. Canopis, megáfonos, tarimas –equipo de sonido	Concejo Municipal	Alcaldía
Apoyo GTZ para los promotores proyección- Separación de los desechos domiciliar	Educación Ambiental	Capacitación a los habitantes Visita casa por casa	alcaldía MPL GTZ	GTZ. MARN
Ludotecas	Ampliación Ludotecas Ludoteca Viajera	Donación Equipamiento a través Org "La Niñez" Llevar la ludoteca a los cantones /caserío	Alcaldía Depto de Proyección social	Fundación a la Niñez primero
Mejoramiento del Serv. Recolección Basura Aseo publico Manejo de desechos	Ampliación de la cobertura del servicio recolección	Ampliación Casco Urbano Municipio Ampliación a los cascos Urb. De los cantones compra de contenedores de camiones	Aseo Municipal Unidad de Ambiente	MARN GTZ COMURES COSUDE
Relleno controlado Planta de transferencia	Gestionar camión Compact Equipo	Realizar un estudio técnico para el manejo del botadero	Aseo publico Unidad de Medio AMBIENTE	GTZ Programa Binacional COMURES MARN
Creación del departamento técnico(depto Ingeniería)	Apoyar UACI -Supervisión de Proyectos -Diseño de planificación ejecución	Contratación de personal .ing. Civil -Equipamiento Ofic. Apoyo Supervisión de proyectos en las comunidades Gestionar maquinaria pesada ,transporte, camión ,herramientas ,palas carretillas	Alcaldía	-----
Fortalecer depto de tesorería –cuentas corrientes	Mejorar captación de impuestos contribuyentes, comercio	Contratar personal Equipo transporte moto	Concejo Municipal	Alcaldía
Creación del depto de gestión y cooperación Nac/Internacional	Mejorar la captación de fondos	Equipamiento Contratación de personal	Concejo Municipal Despacho Alcalde	Alcaldía Cooperación Internacional/ Nac.

SECTOR AGRICULTURA

PROBLEMAS	ESTRATEGIA	ACCIONES	RESPONSABLES	INSTANCIAS DE APOYO
Tramitar un acompañamiento técnico para obras de conservación de suelos	Coordinación interinstitucional Gestionar apoyos para los técnicos Estudio de las necesidades de la comunidades	Gestionar los recursos	ADESCOS Asociación Cayaguanca	PREMODER Tecnoserve Agronegocios
Implementar un programa de producción orgánica a nivel hortícola y de frutales	Programa de capacitación con énfasis en la producción orgánica	Plan de manejo Plan de comercialización	Agronegocios	PRODER PREMODER
Se necesita capacitar a las personas para la agroindustria y el procesamiento de las frutas				
Insumos caros y falta de calidad del producto, hace falta organización para acceder a mejores precios	Organización de los agricultores Fortalecimiento organizativo	Acompañamiento del proceso por parte de la ADESCO	ADESCOS (Las 3 que existen) Directiva provisional	PRODER Alcaldía Municipal Tecnoserve Programa Binacional PREMODER
Hace falta capacitar para el mercadeo de los insumos y productos	Fortalecer las cooperativas Iniciar un proceso de organización	Contactar proveedores Contratar a un especialista	Los agricultores individuales Grupos de agricultores	Agronegocios
Hay pérdidas de suelos (erosión)	Implementar obras de conservación de suelos en las áreas críticas	Concienciar a la comunidad	PRODER Tecnoserve Grupos de agricultores organizados	PRODER Tecnoserve Alcaldía
Contaminación de los mantos acuíferos por productos químicos	Capacitar a los agricultores Programa permanente de educación ambiental y manejo de agroquímicos	Recolección de envases Lavado triple de los equipos	MAG Agricultores	APA
Falta de acceso para derecho de vía para agua para riego	Formar una asociación para llevar y tomar acuerdos con los propietarios Estudios de hay agua disponible para riego	Seguimiento de cuantos miembros hay en la asociación Legalización de la asociación de regantes	Directiva provisional	MAG

MUNICIPIO DE PAZ SOCIAL Y DESARROLLO

PROBLEMAS	ESTRATEGIA	ACCIONES	RESPONSABLES	INSTANCIAS DE APOYO
		Hacer membresía para la asociación de regantes		
Hace falta tecnología productiva: técnicas para riego, semillas	Buscar un asesor técnico e instituciones que apoyen técnicamente y financieramente al sector	Organización Buscar personas dentro de la comunidad para capacitarse	Comunidad MAG ONG'S	MAG ONG'S
Falta de proveedores para ciertos tipos de semillas, insumos y productos agrícolas que demanda el mercado				
Asistencia técnica para flores, se necesita que se traiga el producto existente y de seguimiento al proceso				



Anexo 3: Comité de seguimiento de POA sector artesanal

COMITÉ DE SEGUIMIENTO SECTOR ARTESANAL CONAMYPE/CASRT/ONG'S

- ✓ Sra. Adela Chacon
- ✓ Sra. Margarita Erazo
- ✓ Sr. Joaquín Maldonado
- ✓ Sra. Vitelia Vázquez.
- ✓ Sra. Marina Guevara
- ✓ Sr. Miguel Flores
- ✓ Sr. Gregorio Díaz

Anexo 4: Marco jurídico y términos conceptuales de Género

Marco jurídico y política pública que respaldan la Propuesta.

Las iniciativas en favor de la igualdad de oportunidades entre hombres y mujeres se intensificaron en los últimos 30 años en todo el mundo, en buena medida gracias a la mayor participación de la sociedad civil.

El tema de la equidad de género estuvo durante mucho tiempo disociado de la cuestión ambiental. Fue a partir de la década de los noventa cuando las diversas conferencias de las Naciones Unidas —primero la Cumbre de la Tierra, en Río de Janeiro (1992), y más recientemente la Cumbre Mundial sobre Desarrollo Sustentable, en Johannesburgo (2002)— reconocieron el papel crucial de las mujeres en la gestión de los recursos naturales y la protección del medio ambiente, y señalaron la necesidad de garantizar su plena participación en la toma de decisiones y en la formulación y ejecución de las políticas al respecto.

El gobierno salvadoreño ha suscrito los convenios y declaraciones internacionales tanto en materia de medio ambiente como de igualdad y equidad de género, y ha incorporado en su propio marco jurídico y de política pública los compromisos adquiridos en esos documentos. También ha establecido diversos lineamientos para formular y poner en práctica políticas ambientales desde una perspectiva de género.

La búsqueda de la equidad entre hombres y mujeres, con igualdad de oportunidades y de trato, se ha reflejado en: La Constitución Política de El Salvador.

El Estado Salvadoreño, ha firmado diferentes convenciones y tratados internacionales a favor de la Equidad de Género.

Además esta comprometido con el cumplimiento de los Objetivos del Milenio, en la cual uno de los compromisos fuertes es el Desarrollo de la Mujer.

TERMINOS CONCEPTUALES:

- **Recursos:** son los bienes y medios. Existen diversos tipos de recursos entre ellos económicos o productivos (como tierra, equipo, herramientas, trabajo, crédito); políticos (como capacidad de liderazgo, información y organización); y tiempo (que es uno de los recursos mas escasos para las mujeres)
- **Beneficios:** son las redistribuciones económicas, sociales, políticas y psicológicas que se derivan de la utilización de los recursos. Los beneficios incluyen satisfacción de necesidades básicas y estratégicas: alimentación, vivienda, educación, capacitación, poder político, estatus entre otros.
- **Oportunidades:** se entiende que son las posibilidades de realizarse física y emocionalmente, pudiendo alcanzar las metas que se establecen en la vida.
- **Acceso:** es la oportunidad que tienen las personas de acuerdo a su género para usar los recursos existentes, para satisfacer necesidades e intereses individuales y colectivos.
- **Control:** es la posibilidad que tienen las personas de acuerdo a su género de hacer uso de los recursos y de decidir sobre ellos de manera permanente.

- **Acciones Afirmativas:** se constituye en una estrategia destinada a la igualdad de oportunidades por medio de unas medidas que permiten contrastar o corregir aquellas discriminaciones que son el resultado de prácticas o sistemas sociales. Su finalidad es poner en marcha programas concretos para proporcionar a las mujeres ventajas concretas.
- **Análisis de Género:** Mide la influencia de los programas y políticas en las mujeres y hombres de manera diferencial. Así como las responsabilidades el acceso, uso y control sobre los recursos, los problemas o necesidades, propiedades y oportunidades, con el propósito de planificar el desarrollo con eficiencia y equidad para superar las discriminaciones imperantes que limitan la posibilidad de que la mujer exprese sus necesidades y preferencias.
- **Condición entre hombres y mujeres:** Referida a las situaciones en las que se vive, en cuanto a calidad de vida de las personas, acceso a servicios, recursos productivos, oportunidades, etc. Responde a las necesidades prácticas.
- **Posición entre hombres y mujeres:** remite a la ubicación y al reconocimiento social, el estatus asignado a las mujeres en relación con los hombres (inclusión en los espacios de toma de decisiones a nivel comunitario, iguales salarios por igual trabajo, impedimentos para acceder a la educación y a la capacitación, etc.)
- **División Sexual del Trabajo:** La forma en la que las mujeres se incorporan al mercado de trabajo y el desarrollo de las relaciones sociales en su interior, responden a un conjunto de ideas y representaciones culturales sobre los estereotipos, los roles y las funciones que se han asignado a las personas de acuerdo con su género. Y es a partir de estas representaciones como se atribuyen supuestas habilidades diferenciadas e innatas a las mujeres y a los hombres: las funciones de reproducción se asocian a lo femenino, que incluye el desarrollo de actividades no remuneradas y sin reconocimiento social –como la crianza y la educación de las y los hijos, la limpieza de la casa, la elaboración de alimentos, el cuidado de personas enfermas o con capacidades diferentes y de adultas mayores (rol reproductivo); y las funciones de producción a lo masculino, cuyas actividades son valoradas y remuneradas, generan poder, autoridad y estatus (rol productivo).
- **Empoderamiento de las mujeres:** consiste en dotar a las mujeres de mayor poder y control sobre sus propias vidas. Implica aspectos como la concientización, el desarrollo de confianza en si mismas, ampliación de oportunidades y un mayor acceso a los recursos y controles de los mismos.
- **Equidad de Género:** equidad es la virtud de dar a cada cual lo que le corresponde, en un sentido natural de la justicia. La equidad es algo más que la igualdad: en la mayor parte de los países del mundo —El Salvador incluido—, la legislación garantiza iguales derechos a todas las personas (la igualdad como derecho humano fundamental), pero ello no basta para asegurar las mismas oportunidades y beneficios o un trato en el que ninguna de las partes se vea beneficiada en perjuicio de la otra.
La equidad de género busca eliminar todas las barreras que impiden la igualdad de oportunidades económicas, políticas y de acceso a la educación, a los recursos y a los servicios básicos. Esta equidad no significa, simplistamente, que en todas las actividades haya el mismo número de mujeres y hombres, o niñas y niños, ni tampoco que se deba tratar a unos y otras en forma exactamente igual; se refiere más bien a la igualdad de derechos, responsabilidades y oportunidades, con reconocimiento de las necesidades, prioridades, limitaciones y aspiraciones específicas de cada cual.
- **Estereotipo de Género:** Es una representación social (o modelo) compartida por un grupo (comunidad, sociedad, país, etc.) que define de manera simplista a las personas, a partir de convencionalismos o informaciones desvirtuadas con base al género que pertenecen, que no toman en cuenta sus verdaderas características, capacidades y sentimientos.

- **Género:** el género alude a la visión cultural que cada sociedad tiene sobre lo que corresponde a unos y a otras. El género se refiere a los valores, atributos, roles y representaciones que la sociedad asigna a hombres y mujeres.
- **Igualdad:** La igualdad es al mismo tiempo un objetivo y un medio por el cual los individuos se benefician del mismo trato en el marco de la ley y de las mismas oportunidades para gozar de sus derechos y desarrollar sus talentos y habilidades, de manera que puedan participar en el desarrollo político, económico, social y cultural, como beneficiarios (as) y como agentes activos.
- **Igualdad de género se refiere** a los valores, atributos, roles y representaciones que la sociedad asigna a hombres y mujeres.
- **Igualdad de Derechos:** se trata de la situación real igualitaria en donde las mujeres y los hombres comparten igualdad de derechos, económicos, políticos, civiles, culturales y sociales.
- **Igualdad de Oportunidades:** es la situación en la que las mujeres y los hombres tienen igualdad de oportunidades para realizarse intelectual, físico y emocionalmente pudiendo alcanzar las metas que establecen para su vida desarrollando sus capacidades potenciales, sin distinción de género, clase, religión, edad y etnia.
- **Intereses y necesidades Prácticas de Género:** son las resultantes de las carencias materiales y la insatisfacción de necesidades básicas. Están relacionadas con la sobre vivencia: abrigo, alimentación, agua, casa, entre otras cosas.
- **Intereses y necesidades Estratégicas de Género:** son aquellas que permiten colocar a las mujeres en una posición con respecto de los hombres, relativos al lugar que ambos ocupan, en la sociedad. Comprenden aspectos como la participación ciudadana, las posibilidades de decidir en condiciones de democracia, la autonomía y la solidaridad, las oportunidades de capacitación y formación, desigualdad respecto a la toma de decisiones, acceso y decisión sobre el control y uso de los recursos, barreras culturales para la participación y consideración en igualdad de condiciones de lo que sucede en el ámbito público y privado.
- **Invisibilización de la Mujer:** desvaloración que hace la sociedad de las actividades realizadas por las mujeres, considerándolas como naturales. Ejemplo: cuidado de animales, oficios domésticos, cuidado de enfermos, etc.
- **Misoginia:** Actitud de odio o desprecio a las mujeres por el solo hecho de ser mujeres.
- **Triple rol / jornadas:** se entiende la participación femenina tanto en funciones productivas como reproductivas y de gestión comunal a la vez.
- **Perspectiva de Género:** Es una nueva manera de ver e interpretar los fenómenos sociales que se refieren a las relaciones entre hombres y mujeres. La perspectiva de género permite apreciar cómo las diferencias biológicas derivan en desigualdades que se van construyendo desde muy temprana edad, se mantienen y reproducen en estructuras sociales y mecanismos culturales establecidos, y colocan a las mujeres en desventaja frente a los hombres. Señala también cómo las necesidades, prioridades, soluciones, aspiraciones y visión de las cosas difieren entre ambos géneros
- **Rol de Género:** papel, función o representación, con base al género, que juega una persona dentro de la sociedad, basado en un sistema de valores y costumbres, que determina el tipo de actividades, que esta debe desarrollar.
- **Sexo:** El sexo se refiere al conjunto de características biológicas que determinan quién es hombre y quién mujer
- **Socialización:** son aquellos procesos psicosociales en los que el individuo se desarrolla históricamente como persona y como miembro y miembro de la sociedad, en este proceso se adquiere y construye la identidad personal, social y de género como parte del grupo social al que pertenece, el individuo se configura como persona, con sus rasgos y características personales, que son el fruto de este proceso de configuración.

- **Trabajo Comunitario:** Incluye la organización colectiva de eventos sociales y de servicios. Este tipo de trabajo no está considerado en los análisis económicos, aun cuando se invierten muchas horas de trabajo voluntario.
- **Trabajo Doméstico o Reproductivo:** incluye el cuidado y mantenimiento de la unidad doméstica y de sus miembros, así como la gestión y el cuidado de los niños y niñas, la preparación de alimentos, la recolección de agua, las compras de provisiones, los quehaceres domésticos y la atención de la salud familiar. Este tipo de trabajo no es considerado como tal en la sociedad y no tiene valor de cambio.
- **Trabajo Productivo:** Incluye la producción de bienes y servicios para el consumo o venta (agricultura, pesca, etc.). Este tipo de trabajo se refiere al trabajo que genera ingresos y es el que se ha contabilizado en los censos y estadísticas nacionales.
- **Transversalidad:** conocido en inglés como Mainstreaming, significa que se debe prestar atención constante a la igualdad entre mujeres y hombres en las políticas, las estrategias y las intervenciones de desarrollo.